華字日報
Chinese Mail
THE WAH TSZ YAT PO, L.
5 & 10, Wellington Street
HONG KONG.
CHINA
Cable address:—WAHTSZPO
Telephone Business Dept. / Editorial Dept.
No. 2405　JULY 1ST

發報宣傳　個個都

(欲求免受無的損失。請到多銷大道中一六六號)　拖定薄利多銷主義　上海綢業之王　老九章綢緞庄　標明貨價真不二　揭破減折假面具　不用提高貨價減折欺騙的手段　當今貨式太多　恕不登錄　請到參觀　確能令你滿意

正牌（四川雪耳王）到港開設分行即日開張
◎始創參茸雪耳精（每兩價銀廿元）最相宜（雪耳王）每兩價銀　分幾種式元·肆元·陸元·捌元·拾元
◎徵求飲戶（散飲每瓶肆毫電話送到　須隔晚定）每月定飲拾元
雪耳王
雪耳王
（雪耳王之食法）
四川雪耳王香港分行地址九龍旺角彌敦道新樓門牌六百二十三號電話五零四四二號

微利主義　價不二　保險銷貨塲　夏天百貨　廉價推銷

立沉　挽疴　湯植三

白羅仙　止咳　療肺　露
家藥中的良藥！
中華大藥房出品

紅金龍烟
遐邇馳名

良醫眼科　老哥立

名醫　馮保生

四十餘年治毒專家　張大鵬
解毒丸
骨痛水
生肌藥膏
摻甘散
家之寶
白藥丸
搜毒膠
專辦外埠各症丸藥

閱日外相演詞後

社論　季生

日外相有田。昨發表廣詞。表示日本無意「介入」歐戰。對於遠東則取「門羅主義」。自歐戰發生以來。日本之國策。即已於煩悶中無所定其去取。其始日本之一般政見。多數主張必預歐洲事件。法西主義者更主張與軸心國家提携。然日本以對華戰事多所顧慮。終無躍進歐洲漩渦之勇氣與決心。及德國以閃電戰術。以次擊破丹挪荷比法等國。底定歐洲大陸全局之後。日本「介入」之機會益少。於是乃改弦易轍。高呼「亞洲門羅主義」。決置歐洲局面於不顧。綜觀其一年以來。政策之搖動不定。足見其內心煩悶爲如何。論其癥結。可一語而破的。曰「中國事變」無法結束而已。

日本侵華之始。初未預料戰事延長至於三年之久。以爲悉銳來犯。短期內可使我屈服。由於此種基本之錯誤。遂使其以後一切估量。無不陷於絕大之錯誤中。歐洲戰事發生。日本於此前容或料及。惟不意其爆發時期。乃適於在華泥足陷入正深之時。坐使日本引爲最大之時機。無法加以利用。歐戰既起。日本又急謀補救。欲即行結束「中國事變」。舉其餘力以「介入」歐戰。結果以我軍抗戰英勇。愈戰愈強。復給其計劃徒成畫餅。且歐洲大陸戰事結束。其迅速程度。亦遠出於日本所及料。於茲之時。日本所可能者。惟有放棄其對歐戰所存有利之夢想。此即有田所云日本無意「介入」歐洲一語之由來也。

在歐洲方面。日本既欲躍進而不可能。然日本之野心。終不能就此而止。觀其最近揭櫫之所謂「亞洲門羅主義」。則其在遠東方面之野心。已昭然若揭。在日人之見解。以爲乘茲國際局面紛擾。歐美諸國。無暇東顧之時。正日本獨霸遠東之唯一時機。日本既屢失機於前。於此乃萬不容其錯過。是以一方面竭力調整其國內之政治機構。準備建立「新體制」之獨裁政治。對外則不絕威脅荷印緬越。虛張其聲勢。欲藉此恫嚇手段。使各國不敢過事干預日本之行動。此在日本片面觀之。固頭頭是道。其如事實所表現者。適得其反。日本加於荷印緬越之威脅。舍越南因法國戰敗關係。爲環境所迫。稍表屈服外。其餘荷印方面則美國態度强硬。一再表示現象不容變更。英國對緬甸問題。亦未答覆日本之要求。一切皆顯然與日本所抱之理想不符。事實如此。將來日本之希望。能達到否。實爲疑問。且爲日本致命打擊之侵華軍事。最近日軍形勢。益形不利。各線之進攻。均被我迎頭痛擊。軍心瓦解。士氣沮喪。日軍於此不能免于潰敗。則無論何種政策。均不能實行。更由是而使各國對日。益存輕視之心。而降低其國際地位。此則爲日本最深之煩悶而無可解決者。

徬徨於歧途莫知所適之日本。其所感覺之煩悶。既如上述。然日本政府終不能自暴其絕無辦法。於是外相有田乃不得不發爲演詞。聊以安定其國內之人心。有田之演詞。亦自有其相當之效用也。吾人試觀有田之措詞。側重於鼓勵日本人民者。較對外作用爲尤多。善於觀察時局者。於此思已過半。日本之出路如何。其煩悶到底能有所解決否。則亦不待辯論而後知矣。

上海啤酒
·健身怡神·
總經理
香港洛士利洋行(駐華)有限公司
各大公司酒店餐室及洋酒商店均有代售

鷓鴣菜
的妙用
鷓鴣菜在今日無疑是兒科各症的特效藥劑甚至是兒童們的大大恩物銷流廣大世界具備非祇百發百中與是萬人試萬人靈萬萬人服了鷓鴣菜二日後便會生出一種最舒適最愉快的感覺因為他的身體已轉入正常健康狀況而可保充份發育了九兒童不是經過一次實地試驗那麼鷓鴣菜藥力的偉大功效的兒科藥如果確是一種最名貴最神效的兒科藥的
準確數字太不易使人相信這是
劑鷓鴣菜在醫藥進步一日千里的現代確是預進步頂完善的理想兒科藥劑的精妙配製的得宜鷓鴣菜確是十分珍貴出色的兒科藥劑呵
莊士敦道一九一號宏興鷓鴣菜藥行廣告

娛樂大戲院 電話 二五三一三 二五三三二
即日每日五點半、七點十分、九點一刻、九點半放映
新環球公司驚人動魄奇情恐怖巨片
隱身鬼復活
薛地夏域蘭妮合演
無頭怪物 大力妖精 鉛飛衣走 鐵拳發氣

下期換映 二十世紀霍士公司香港動人片 銀河艷星 新選丹路主演

高陞戲園
票房電話式柒壹玖
今晚香港政府會同華人英僑戰時會國賑難民會游藝劇會慈善大游演
明末遺恨
區愛 王鶯 客串 音樂助慶
全部收入分兩會 場內不設勸捐
（券價）十元、五元、三元、一元
明天四場放映 濟公活佛 伊秋水 陳倩茹
後天四場放映 白金龍下集 唐雪卿 薛覺先（二場映完）
日夜同價 五仙、一毫、一毫半、二毫

三週年紀念 一律減價贈品
各病治療器械
耳聾補聽器
香港東亞銀行十二樓 天馬行

嗒血如湧 名醫挽救 德如山重
四世救治 崔亦民

耳忌霍然 蔡德芬

中醫生 周癸論 監製 精神補本片

實驗痔藥膏 每盒一元
盧覺非 脫痔無痛
脫痔無痛、不礙行動、工作如常、不用休息、七日斷根、永不復發
女界痔科 林瑞英 醫専 威靈頓街一六〇號 電話二五九四四

廣州光雅里 廖善之 牙科專家 三男 俊文

豫東我軍衝入開封
當陽西北我日激戰
羊樓司羊樓洞一帶激戰未已

▲中央社卅日洛陽電 豫東我軍一部向開封進襲、廿九日晚、我軍已開抵汴郊附近、經激夜之猛攻後、於卅日晨一時我軍先後由西南西門衝入城垣、與日軍發生激烈巷戰、佔據市中心區、將日軍壓迫於東南城角、加緊圍勦、日軍傷亡慘重、又我進攻南關之一路、與日軍主力遭遇、當發生激烈之白刃戰、但日軍終不支、退入城內、我軍佔領南大堤、嗣日軍派出裝車隊增援反撲、開封外圍[illegible]在激戰中、汴新路部隊已將路基破壞甚多、黃河鐵橋亦遭我焚燬、汴新路已切斷、

▲中央社廿八日巴東電 竄入宜昌市區日軍、連日經我西郊大軍不斷圍襲、及我神鷹猛烈轟炸、日軍死傷枕藉、不下三千餘人、我某軍之一部、于本月十二二十三等日、日軍進犯時、在市內節節迎擊、據守福綏路郵局、奮勇迎戰、日軍初由八馬路集載西面向市區進寶、即存郵局附近展開激烈巷戰、我以機槍猛掃、將日軍先頭進至郵局附近之八百餘人、悉數殲滅、

▲中央社廿九日襄陽電 當陽西北雲夢山、孫家岩、焦家堤、打鼓台等處、我日激戰甚烈、我官兵奮勇衝擊、迭次突入日陣、激戰至廿六日晚、計斃日軍五百餘、迄午夜仍搏戰中、

▲中央社廿九日宜昌某地電 我○部進擊宜昌、頗稱得手、卅日晨衛宜昌東側之楊叉路附近、並向日陣突入、迄午仍在激戰中、

▲中央社廿九日興城電 前當日軍萬餘廿七日潰退江陵、沿途大肆暴行、我民衆多受荼毒、又日汽車數十輛、滿載鋼盔軍械、由當陽江陵、開當陽牛月山一役、日軍受創慘重、該項鋼盔軍械均為傷者所遺、

▲中央社卅日汨羅電 羊樓司羊樓洞一帶激戰未已、連日我軍出奇制勝、斬獲甚多、

▲中央社廿九日洛陽電 豫北我某部、自十二日迄十六日先後向沁陽外圍各據點襲攻、斃日軍二百餘、廿三日午沙被圍日軍西直寨良村、亦被擊潰、現我正乘勝向城垣追攻中、

▲中央社卅日西安電 晉西北日偽近日分三路大舉向我進犯、一路由三岔堡進抵沙泉鎮、一路由興縣於廿二日午窺抵潤兒莊（保德南）、當經我軍分頭迎擊、迄廿三日晨日屍遍山谷、漸呈搖動之勢、我大軍當於正面阻擊外、並以一部挺進平泉附近、截斷日軍後路、前後夾攻、短期內該日軍即可蕩殲、

廣州日軍當局聲明 廢止九龍邊約
停止緬港運輸路線要求 英政府不久則予以考慮

▲路透社三十日廣州電 華南日當局今日發出一聲明書、謂日軍每次在邊界活動、依約在廿四小時前、通知香港政府者、乃香港政府、將此種軍事秘密告於渝方、例如最近廣九、介石根據英當局之情報、介九邊界之華軍撤退、故今後日當局不能將日軍在邊界之一動、預先通知於香港當局云、

▲合衆社廿九日倫敦電 據此間當局之意見、謂英當局將研究日外相有田廣播演說之意義、英政府不久則致慮日方所要求停止滇緬公路及香港邊界之運輸路線、及撤退於英軍撤退上海公共租界之要求、

▲路透社廿九日倫敦 據悉、禁止日供給品經緬甸運往中國內地事、英方尚未有答覆致日本政府、

▲路透社廿九日東京電 「都新聞」載稱、日外相有田、二十八日下午向英國駐日大使克萊琪提出警告、謂日本要求英國切斷緬甸、香港對重慶之交通事、日本將採取「認為適當之步驟」、

▲合衆社廿九日上海電 據日入消息、排南之日軍已佔據中越邊界之鎮南關、因此中國又有一國際路線被截斷、

▲路透社三十日南京電 日軍司令部昨日發出報告謂、由香港及九龍英租界通入重慶之運輸路綫已完全隔斷、日軍於六月二十二日開始在九龍邊界活動、佔據附近華軍之據點、截斷由香港通入內地之運輸路綫、倘遇必要時、日軍又可取其他行動、

日軍西犯邕龍路
經我節節痛擊 連日死傷甚衆

▲中央社廿九日賓陽電 沿邕龍路西犯之日軍、經我節節痛擊、死傷甚衆、廿四日日軍一再增援、猛烈進犯、我軍一面堅強抵抗、另以奇兵向日軍側背迂迴夾擊、斃日軍無算、日陸續增援至三千餘、砲十餘門、迄晚仍激戰中、

粵漢北段 我再克旭家坳

▲中央社廿九日汨羅電 粵漢北段之旭家坳、前曾被我一度攻克、廿九日晨我軍再奮神勇向該地猛攻、激戰三小時、卒將旭家坳再度克復、又羊樓司附近之孫司祭、於同時克復、斬獲甚多、

港青年獻劍團 一部抵筑

▲中央社廿九日昆明電 旅港青年僑胞、以蔣委長宵旰勤勞、領導抗戰、特組獻劍代表團、向委座獻劍、除一部團員已另道赴渝外、其餘團員由副團長夏傑華率領、於廿九日晚由越來滇抵昆、定日內轉渝、向委座獻劍後、並赴前方慰勞將士、

日空軍三名 在陝墮落被俘

▲中央社廿九日西安電 本月十六日日機襲渝時、經我擊傷之日軍重轟炸機一架、墮於陝省維南縣北自洛鄉地方、機身落地起火、日空軍六名、已死三名、餘均經俘獲、日機殘骸一部、業已運至某地外、日空軍森春矢野須甲三名已于昨晚由商解省、今由省防空司令部轉送某機關、按照優待俘虜條例、予以收容云、

軍委會發表 一週戰況
六月廿三日至廿九日

▲中央社廿九日重慶電 軍委會發言人談、本週戰事仍以襄河以西較為激烈、進犯日軍之主力、經我運用磁鐵戰術、步步吸引、以期達成逐次殲滅之目的、於鄂桂南地區發動之日軍、在我猛烈打擊之下、亦大得顧日、迭獲勝利、我軍、關於作戰經過、茲摘要分述於後、

鄂省 襄河西岸日軍之主力、仍在當陽及其以東地區、此外在荊門宜昌江陵一帶日軍亦有相當兵力領守、至沈家集沙洋及十里舖則有少數日軍潛伏鎮內、不敢擾動、我守軍自上週對各個日軍完成堅強包圍形勢、仍繼續進行最猛烈之攻擊、日軍見勢危、途加強工事頑固困守、但經我軍有計劃之分別圍擊、已將各處日軍之外圍殘部、蕩然殆盡、而順利達成吸住日人逐次消滅之目的、同時日後我動旅、連日猛勇出擊、於鄂中攻克襄河各渡口、進圍鍾祥、及洋梓、鄂南猛攻崇陽、羣陽通城咸寧、收復趙李橋、切斷粵漢北段日軍交通、鄂東衝入東當店花園等地、並迫攻武勝關、日軍平漢段交通亦完全被我控制、大軍所至、迭破頑日、致令襄西地區冒險盲進之日軍後路斷絕、陷於徬徨失措之慘境、

桂粵 桂南向上思綏淥扶南等處進犯之日軍、自上週經我擊潰後、週來因歐局轉變、日軍乘法國之危、復分兩路西犯、主力沿明江岡趨龍明、一部則渡左江進犯、而以侵犯龍州威脅安南為目標、經我分頭痛擊、斬馘數千、現仍激戰極烈、粵南日軍自月初進犯從化以北地區重創潰退後、週來復在寶安屬南頭登陸、東犯深圳沙頭角、沙魚涌、龍崗、邨湖各地、對九龍西週形成一大包圍陣勢、圖控制大鵬灣、威脅英屬香港、刻正在我迎頭痛擊中、

湘贛 湘北我軍、週來以神速巧妙之行動、向日軍據點襲擊、進展極為順利、先後克復洋樓司據點附近多處、並收復岳陽外線圍形山要地殲日軍極多、贛北向南昌猛攻之我軍、週來乘勝挺進、給克南昌東南蓮母萬壽滄槎南面之向塘、西南之生米街等重要據點、日軍迭次增援反撲、均經擊潰、先後斃日軍九千餘、擄戰車多輛、獲輕重機關槍二十餘挺、俘日官兵七十餘、我機動部隊並向日後進出、破壞大路橋樑、進襲南昌東、日軍飛機場、斬獲尤多、並炸毀日汽車多輛、另我軍攻克樂化等地後、正圍攻安義中、武寧附近各據點、亦多予克復、日軍屢圖反撲、均不得逞、刻仍對日軍緊密包圍攻擊中、

豫晉 晉東南晉博公路殘日、已大部就殲、晉城日軍先後增援、向我猛犯、血戰四晝夜、日軍傷亡二千餘、戰車及汽車被擊毀卅餘輛、天井關潤城鎮等處日軍經我迎日圍殲、勢已動搖、等莊鎮一度被我衝入、斬獲甚衆、晉北日軍上週大舉西犯、在米峪鎮岢嵐興縣各地經我痛擊、殲日軍無算、廿四日晨、日軍一部竄至汾河附近、我軍即由東南北三面將日軍重重包圍、日軍前隊黃河、復又被我大軍截斷退路維谷、陷入絕境、殲滅殆盡、正展開中、豫北我軍一度衝入原武東關、殲日軍甚多、斃日軍四百餘、日軍交通中斷、豫南我軍、廿三日攻佔雙井店後、又乘勝向信陽進襲、已將信陽外圍最堅固支撐點之課山、馬鞍山兩地克復、刻正猛攻縣城、殘餘日軍已成落網之魚、即將就殲、此外綏境擊潰由安北竄犯高台梁等處之日軍、斃日軍六百餘、冀南圍攻臨洛關、并擊潰與大名南犯之日軍、皖南克青陽北面據點青山一、浙西衝入嘉善、江南猛擊丹陽、京滬杭間日軍交通時被我切斷、蕭山被困日軍刻仍在我圍攻之中、而我神勇空軍、對渝日機洪予重創、廿三日廿四日等日、並大舉轟炸宜昌日軍、取獲戰果甚重、均屬關來重要戰績、特附帶報告於此、

近衛積極 組織新黨

▲中央社卅日重慶電 東京訊、近衛自請辭樞密院議長一席以後、與其智囊團如風見章等、正籌劃組織舉國一致之新黨、觀察家稱、近衛擬於下星期六以後、開始策動組織新黨、又政友會及社會大衆黨等、已表示準備於下月初解消、軍部將支持一黨運動云、

為日機濫炸發表通電
渝市臨參會
重慶市民對日機暴行無不切齒 深信日閥遲早必須償還其血債

▲中央社三十日重慶電 重慶市臨時參議會、為日機暴行、特發表通電、畧云、日本軍閥肆其暴力、驅策大批空軍、襲擊我後方城市、兩月以來、日機空襲重慶者達十九次之多、我無辜市民慘遭犧牲、文化機關、凡學校、報館、教堂、備受蹂躪、外國使館如英蘇德法大使館、領事館、外國通訊社如塔斯社、海通社、瓦斯社、及其他外僑之生命財產、多被日機有計劃的摧毀、日人目的在摧毀吾人之抗戰意志、及其僑逞威第三國外交官吏、以實現日人獨霸東亞之迷夢、第吾人當正告日本軍閥、此種企圖絕對不能達到、重慶市民對於日機之殘酷暴行、無不切齒、在此種殘暴濫炸之下、惟有引起吾人千百年不能消解之歷史仇恨、吾七十萬重慶市民、已早準備以最悲壯最沉痛之精神、接受日機轟炸、深信日閥遲早必須償還其血債、吾人自當各守崗位、屹然不動、盡心竭力、以支持政府之抗戰國策、直至最後獲勝而後已、尚望全國同胞、努力以赴、并望國際人士、迅採有效之行動、援助吾國、云、

▲路透社三十日重慶電 昨午有日機八十架、分三批襲渝、向西郊投彈多枚、長江岸上、有一木廠發生大火、據華人報告、第一隊日機之領袖機被擊落、

▲中央社廿九日重慶電 日機九十九架、廿九日分四批、于廿九日上午襲我首都、我空軍健兒、勝空迎擊、常在市空上空、將日機隊擊潰、並即將日轟炸機兩架重重圍困、日機初企圖頑抗、終以我火力猛烈、日機瞬成衆矢之的、相持不及廿餘分鐘、該兩日機中彈爆炸下墜、落於渝市北郊一帶、餘日機狼狽逃去、

日機濫炸片 在渝公映

▲中央社三十日重慶電 連日日機飛渝肆虐、中央電影攝影場、會攝取影片甚多、茲已剪接竣事、定一日晚在市區兩處公開放映、藉使中外市民對日機□行、更加深切之認識、

重慶大雨
日機不能活動 市民互相歡呼

▲路透社卅日重慶電 今晨此間、雷電交作、傾盆大雨、重慶居民盈千累萬、集於街上、欣欣有喜色、有等互相歡呼、彼等歡營有三、一為日機不能活動、二為天時已旱、農民獲得甘霖、三為昨日重慶天氣特別酷熱、室內寒暑表達九十八度、查上年夏間最高紀錄為九十五度、

政院政巡團 在粵行踪
將赴東江視察

▲中央社卅日韶關電 行政院政務巡察團蔣廷黻等、連日赴粵北仁化乳源等縣視察戰時施政及建設、現已完畢返韶、定一日赴東江惠陽海豐梅縣一帶視察、

寧夏民婦 獻子從戎
馬主席傳予獎賞

▲中央社三十日寧夏電 同心縣第一區保民政幹事徐謙、有胞弟三人、係其母一胎所生、今年俱十六歲、該徐謙因于兩月前來省受訓時、屢聆馬主席對抗戰意義、及人民應服兵役之懇切訓話、頗為感動、返縣後、即商諸其母、願將其三弟送入軍隊報效國家、其母亦深明大義、遂為贊同、遂於日前將一胎所生之三子、親送來省、請求馬主席收、馬主席以該徐氏之三子尚未及壯丁年齡、當即送入中學編第□師所設之下級幹部訓練班受訓、並予獎賞、查一胎產三男、且均已長成、實屬古今罕見、而該民婦徐氏、同時送子從軍、尤為難能可貴也云、

豫東偽綏靖主任
周嵐易偽軍三師反正
將日駐柘城聯隊悉數殲滅

▲中央社卅日洛陽電 豫東偽靖綏主任周嵐易、統率偽軍三師之衆、為豫東各偽軍中實力最雄厚者、前受環境壓迫、不得已暫時投向日方、茲已時機已到、由該部李志毅趙仁傑兩師長、首先發動脫離日軍、得全部之熱烈響應、於廿九日同時反正、各在原駐地點、向□□地帶集中、並決心計、該部高級軍官、已有相率渡河者、李師長旅、原駐柘城、自奉得反正命令後、首將日駐柘城之聯隊（番號姓名在調查中）扣留、日軍數百人悉數殲滅、

編外話

美對有田聲言的回響

日外相有田所發表的「亞洲門羅主義」後、美國第一個反響就是美對遠東政策不變、美遠東政策是什麼、就是中國門戶開放、遠東現狀不容破壞、這一回響、無異是日本的當頭棒喝、日本的恫嚇政策、立即為之粉碎了、本來是病貓、任何怎樣狂叫也不能變成虎嘯嚇人、日本作戰三年、誰也看得出的了、牠還不知自量、想以一嚇而懾服英美、獲得遠東整個利益、這太令人齒冷了、

香港悶雨重慶喜雨

香港近來一連許多日下着雨、不少公子哥兒、都怨恨「老天不憤」、大掃遊興和泳興、重慶昨日大雨、市民都歡喜如狂、甚至歡呼相慶、因為重慶連日來都給日機濫炸、一遇下雨、日機便沒有活動的機會、並且甘霖下降、可望豐收、同一下雨、港渝兩地人士所得的印像便是這麼的懸殊了、此無他、不外是兩地人們所處的環境不同罷、一種人、在紙醉金迷的洋場裡、過着優閒的生活、一種人、在抗戰的洪爐中、鍛鍊着堅強的意志、但世界上沒有眞正的桃花源、在這動亂的時代裡、誰都應具有與時代搏鬥的準備、香港的僑胞們、居安思危、準備着艱苦奮鬥的精神、訓練自己、不要做一個時代的落伍者、

羅王到羅馬見墨氏
請求援助抵抗匈保
羅[illegible]集大軍二百萬準備應變

巴佘馬生命[illegible]逃避來美國旅下之區域、余不能再返回巴佘馬、余之同黨二千人、已被監禁、余現時非參加政黨之競爭、

▲合衆社廿九日中美洲哥斯達黎加共和國之理約瑟城電 該國當局又在奎實斯城搜獲大宗軍器、料係供給于巴佘馬之叛黨人所用者、美海空軍、現正在該國境內特別戒備、可見該國現已與美國在軍事上合作、以防止他國之潛艇、利用太平洋[illegible]

英空軍大舉出動
轟炸德國西北部機場

愛爾蘭西南海岸 商輪兩艘沉沒

▲路透社廿九日紐約電 據此[illegible]

羅斯福總統復任者僅有百份之五十七、本年一月間、有百份之七十八、五月間有百份之八十四、

瑞芬氏
廣嗣藥露 乃腎病之聖藥
全權總經理香港同文街十五號巧明
萬毒無畏寶 乃治毒症之聖藥
（以上各症如屬初起者服藥二瓶一星期內根本全愈）
廣州瑞芬泰房總經理・重慶香港藥房行總經理・各埠均有代售

本報之印刷油墨乃花旗利加利方亞油墨廠出品華南總代理省港致生文房油墨洋紙公司

羅王到羅馬見墨氏 請求援助抵抗匈保
羅調集大軍二百萬準備應變

▲合衆社廿九日保京電 此間之愛國民衆團體今日派代表往見德意蘇三國公使、要求德意蘇三國援助保國、向羅馬尼亞索回舊屬地、

▲合衆社廿九日匈京電 傳聞意國已勸保匈兩國暫時忍耐、故此間之緊張空氣一夜之間已突然改變、據官方之解釋謂、柏林當局相信意國向多瑙河方面之要求、暫時擱置、故英倫未被擊敗前、當可望避免與羅馬尼亞或蘇聯衝突、

▲合衆社廿九日柏林電 傳駐羅京德公使曾警告羅政府加强國內警察力量以維持國內治安、否則德國將認羅政府有鼓勵猶太人及共產黨人從中組織革命活動、但德政府代言人否認此言、

▲合衆社廿九日羅京電 據一可靠消息、羅王加洛爾現已到羅馬、請求墨索里尼之援助以抵抗匈保兩國之土地要求、

▲合衆社廿九日羅京電 據此間某當局宣稱、羅國已調集二百萬之軍隊、準備對抗任何方面之企圖、將羅國瓜分、關於蘇聯之撤兵問題、羅國尚未得到德意兩國之保証、且亦無需其保証、因羅國已接納蘇聯之允肯遵守新界線也、但有等外國報紙尚以爲蘇聯未遵守信義、實屬差誤之觀察云、

▲合衆社廿九日蘇非亞電 羅國下軍事總動員令之後、保國局面仍安定、又據保政府之代言人稱、保國尚未動員後備兵云、據非官方之估計、保國現有之武裝軍隊約十萬至二十萬、查保國恢復徵兵制已有兩年、保國似乎仍欲以和平手段取得其土地要求、又據某當局對記者稱、保國之軍事力量尚未足以奪回舊領土、但吾人相信若持隱忍態度、必可達到吾人之目的者、吾人之要求、合於正義、吾人在過去二十年中、吾人參加戰爭四次、結果俱成功、但吾人之政治策略、則未見有何成功、吾人現時所關切者、係退出戰局之外、

蘇軍開入割讓地 羅國已表示讓步

▲合衆社廿九日羅京電 羅國宣傳部長今日對外記者發表談話謂、蘇軍之佔據羅國境土、係不正當之舉動、此誠爲羅國之大災禍、但羅國讓步、可逃免歐洲東南部發生較大之災禍也、吾人現正受痛苦、但吾人經過相當時間、即可獲得正義之解救、吾人將聯合吾人之一切力量、以完成吾人之神聖任務云、羅國參謀部今日亦宣佈蘇軍已開入羅國所割讓之土地、羅軍亦乘時撤退、

▲合衆社卅日羅京電 據此間政界中人觀察、蘇聯向羅國索取土地、達到目的之後、或再將擴展其佔領區、包括黑海及達達納爾海峽、又據另一部份人之意見謂、羅國最低限度、暫時可以滿足蘇聯之要求、羅國可以乘時積極與德國強化經濟政治軍事合作之關係、

▲合衆社廿九日羅京電 據官方宣稱、蘇軍開入比沙拉比亞及布哥溫納北部佔守各地、其所經過情形順利、並無事變發生、羅軍撤出割讓地之時、秩序甚好、西北及南部之鐵路完全供軍隊運輸之用、羅當局相信蘇軍之行動必不越過協定之範圍者、查羅國所割讓於蘇聯之土地、有等土著性情剽悍、但仍能受蘇軍所統制、關於何才利之要求土地問題、料現時德國力勸其勿躁急從事、以待柏林羅馬及羅京間交換意見、

▲合衆社廿九日羅京電 羅政府之代言人今日對記者稱、蘇軍所駐守之範圍、只限于割讓地、此諸特亦在割讓地之範圍內、故昨日蘇軍已和平開入、

蘇羅歸還失地經過情形

▲中央社三十日電 莫斯科廿九日塔斯電、關於比薩拉比亞與布哥維納北部問題、蘇與羅之糾紛已告和平解決、塔斯社茲特發表公報如次、莫洛托夫於六月廿六日、向羅駐蘇公使達維底斯庫提出如下建議、羅於一九一八年時利用俄羅斯軍事上之軟弱、竟以武力將蘇(俄羅斯)一部分領土比薩拉比亞奪去、主要居民爲烏克蘭人之比薩拉比亞與烏克蘭蘇維埃共和國間之悠久的統一因而隨之破壞、今蘇軍事上之軟弱已成陳迹、而現全國際形勢又要求以最迅速之方式解決過去時代所遺留之懸案、以便最後奠定各國家間持久和平之基礎、因此蘇認爲必須及時與羅共同直接解決以比薩拉比亞還蘇之問題、同時蘇政府認爲交還比薩拉比亞問題、實與將布哥維納一部份讓與蘇聯之問題不可分離、蓋其中之絕對大多數與蘇維埃烏克蘭有密切聯絡、且蘇聯[illegible]統治達廿二年之久的比[illegible]大損失、今將布哥維納北部讓與蘇聯、[illegible]一、因此蘇政府時向羅政府提出如下建議、(一)將比薩拉比亞歸還蘇聯、(二)將布哥維納北部讓與蘇聯、蘇敬候羅政府在廿七日以內提出答覆、廿七日羅公使以羅政府之覆文、遞交莫洛托夫、略謂羅國準備立刻以最友好之精神、討論蘇政府所提出之一切建議、深盼蘇政府速決定適宜會商之地點與時期、俾羅得任命代表參與、蘇政府認爲羅國廿七日之覆文內容含糊、莫洛托夫再向羅公使提出二次牒文、並進而提出建議如下、(一)自廿八日午後二時、(莫斯科時間)起、羅軍應于四日內自比薩拉比亞及布哥維納北部一帶撤退、(二)蘇軍當於同一時期內佔領比薩拉比亞、及布哥維納北部一帶地方、(三)蘇軍在廿八日一日之內佔領撤諾維茲基西尼夫與阿刻曼、(四)羅政府應負責保管各鐵道火車車頭橋梁堆棧機場工廠電力廠與電報交通、以防破壞、(五)由蘇羅兩國政府各任代表二人、組織「委員會」、以解決關於羅軍及機關自比薩拉比亞及布哥維納北部撤退而發生之爭論問題、蘇聯認爲羅政府對於上述提議、至遲應于廿八日中午以前提出答覆、達維底斯庫於廿八日上午十一時以羅政府對蘇之覆文遞交莫洛托夫、對蘇建議表示接受、惟要求蘇聯將第一及第二兩條所規定之時限予以延長、莫洛托夫遂通告達維底斯庫、蘇任命科茲洛夫將軍與波丁將軍爲參加蘇羅委員會之代表、二氏準備即日在敖得薩與羅馬尼亞代表會合、共同解決關於羅軍與機關自比薩拉比亞及布哥維納北部撤退而發生之爭論問題、立刻以羅參加蘇羅委員會之代表姓名通知蘇聯、六月廿八日午後二時、蘇軍即開始通過羅邊境開入撤諾維茲基西尼夫與阿刻曼三城市、

德法停戰委會開始談判

▲中央社廿九日威斯巴登電 德法停戰委員會已訂定於明日十一時在納薩爾和甫旅館開始談判、會議室中已滿綴鮮花、並懸希特勒肖像一幀、各代表將分坐於桌之兩旁、並備紅色大椅二張、供德首席代表斯圖爾卜納格爾與法首席代表洪特辛格爾之用、法氏今日下午偕兩參謀訪斯氏於納薩爾和甫旅館、兩氏談一小時的、

納粹勢力已侵入巴拿馬

前巴拿馬總統柯爾花路●抵紐約時對記者之談話●

▲合衆社廿九日紐約電 前任巴拿馬總統柯爾花路今日抵此間、對記者發表談話云、納粹之勢力已侵入於巴拿馬、現在巴拿馬之情形、有類於德國及其他歐洲被侵畧之國家、余在巴拿馬生命[illegible]逃避來美國旅下之區域、余不能再返回巴拿馬、余之同黨二千人、已被監禁、余現時非參加政黨之競爭、

▲合衆社廿九日中美洲哥斯德黎加共和國之聖約瑟城電 該國當局又在舍寶斯城搜獲大宗軍器、料係供給于巴拿馬之叛黨人所用者、美海空軍、現正在該國境內特別戒備、可見該國現已與美國在軍事上合作、以防止他國之潛艇、利用太平洋岸邊無人跡之港口、此等外國潛艇活動之目的、料係欲破壞中美洲之商業航運、

立外長應蘇約赴莫斯科

●商議蘇立關係問題●

▲路透社三十日巧諾斯城電 立陶宛外長應蘇聯外長之邀約赴莫斯科商議蘇立關係問題、

德法之戰 法軍被俘百萬
哥里談法軍失敗原因 係法統帥部採舊戰術

▲合衆社廿九日倫敦電 法國民族委員會主席哥里將軍估計第一期法比之戰、法軍被俘虜者三十五萬人、法蘭西大戰時、被俘虜之法軍則有六十萬人、法軍陣亡者六萬、傷者三十萬、

▲路透社廿九日倫敦電 法國民族委員會主席哥里將軍發表意見謂、法軍失敗之原因、係法軍尚未有作戰之機會、先被擊敗、法軍并非無作戰勇氣及決心、而只係因法國最高統帥部以一九一四年之舊戰術、對抗德軍之一九四零年之戰術、法蘭西大戰得到一個最好的教訓、即係平民應退出、勿阻礙軍隊之移動、倘英國人民能服從當局之命令而行動、或留於家中、則平民損失必甚少、敵軍所用之機械化器械亦難大逞其兇云、

▲合衆社廿九日倫敦電 法國民族委員會領袖哥里將軍、今日發表談話云、法國已有許多久有訓練之空軍人才、集合於英國、又有許多飛機來英國、又現在集合於英國之法義勇軍如有機會、則隨時返國參戰、其第二目的、則係協助英軍、守衛英國領土、下星期即可開

轟炸德國西北部機場
英空軍大舉出動 又德一化學廠被燃燒彈焚燬

▲合衆社三十日倫敦電 英空軍在過去廿四小時中、大舉出動、轟炸德國西北部及荷蘭之夫拉醒、華爾哈溫等地之飛行場、因德空軍將來以閃電戰術進攻英倫時、必由此等根據地出動也、又德國佛郎福特附近、有一化學廠被燃燒彈焚燬、德國境內又有許多運河鐵路被炸燬、

始敢襲法軍、關於法軍將來服務之辦法、亦已得英政府之同意、

各國難民紛抵葡京

▲路透社三十日葡京電 在過去之二十四小時有許多英法比波等籍之難民抵此間、

法總統離波爾多

▲中央社三十日波爾多電 法總統勒白倫已率政府人員、由波爾多前往克勒蒙腓隆之馬希城、

意空軍襲擊馬爾他島
英法空軍襲擊意國兩飛行場

▲路透社三十日倫敦電 今日意空軍襲擊馬爾他島時、有一架機被擊落、又有兩架在北非洲與一英戰鬥機交戰時、俱被擊落、英空軍則轟炸意屬國之兩個飛行場、一個在意屬里比亞、一個在意屬阿里特里亞、有若干汽油庫被焚燬、英空軍則未有何損失、

愛爾蘭西南海岸商輪兩艘沉沒

▲路透社廿九日紐約電 據此間得接無線電消息、今日又有兩艘商船、在愛爾蘭西南海岸被魚雷擊沉、其中一艘名愛治希爾、一名國干帝國、

英禁棉花供給任何一國

▲合衆社廿九日倫敦電 英國商務局下令、非有許可照、不准商人再輸出生棉廢棉花等、以供給於任何一國、

德機向蘇格蘭投下炸彈一枚

▲合衆社廿九日倫敦電 今日下午九時四十分、有一敵機向蘇格蘭東北部投下炸彈一枚、但傷害甚微、

▲路透社三十日倫敦電 昨夜有敵機發現於蘇蘭區之東南及東北、有若干個市鎮被炸擊、但未中目標、只傷害平民數名、

美民主黨候選人多贊成羅斯福

▲路透社三十日紐約電 共和黨未選出韋爾基爲該黨候選總統之前、民主黨曾舉行一次試驗投票、結果、民主黨黨員贊成羅斯福總統復任者有百份之九十二、查上年七月間、贊成羅斯福總統復任者僅有百份之五十七、本年一月間、有百份之七十八、五月間有百份之八十四、

◇國府命令◇

▲中央社廿八日渝電 國府廿八日令、(一)故陸軍一七三師長鍾毅、追贈爲陸軍中將、此令、(二)康省臨參會議長、副議長、參議員、候補參議員、業經分別選定、茲將其名單公布之、此令、康省臨參會議長副議長名單、議長譚其茌、副議長胡恭先、康省臨參會參議員名單、譚其茌、胡恭先、王學禹、劉克全、馬德洪、康乃謀、賴秉權、曹善祚、火竹香根日庫、戴品文、顧傾翁、李廷俊、夏仲遠、蕭守成、楊人周、余冠琇、格桑澤仁、陳啓圖、萬騰蛟、康省臨參會候補參議員名單、張仲堯、孫士林、聶梧高、林仲年、馬佳芬、楊仲華、竹薩、鄒生德、包昂武、楊克奮、

▲中央社廿九日重慶電 國府廿九日令、(一)茲制定民國二十九年廣東省六釐公債條例公佈之、此令、(二)茲制定妨害兵役治罪條例公佈之、此令、

▲中央社廿九日重慶電 國府廿九日令、(一)任命[illegible]爲察哈爾省府委員、此令、(二)江西省府委員龔學遂、另有職務、龔學遂應免本職、此令、(三)任命胡嘉詔爲江西省府委員、此令、

湘南今秋可望豐收

▲中央社卅日衡陽電 湘南各地、夏來多雨、山洪暴發、勢將成水災、幸昨日放晴、今秋農產可獲豐收、

美海軍部下令增築新艦
動用鉅欵一萬萬五千餘萬元

▲中央社廿九日重慶電 據美國國際通訊社華盛頓廿九日電 美海軍部已命令立即開始建新艦十九艘、據海軍部公佈、驅逐艦十艘、潛水艇九艘、應即開始建造、此項計劃需費鉅欵一五四・五七七・○○○元、此爲羅斯福總統目前簽署之七五○・○○○・○○○元、補充預算之一部份、羅總統稱、其左右顧問認爲應請國會繼續撥十萬萬元、應在美國飛機製造廠可年製五萬架云、

◇　◇　◇

對日本「亞洲新秩序」美國依然反對
日外相有田之廣播演說 美政府反響態度極冷淡

▲合衆社廿九日華盛頓電 白宮及國務部俱未肯批評日外相有田之廣播演說、據非政界中人之觀察謂、美政府之反響態度將冷淡、但因有田之演說詞、係對日本人而發者、故美當局將避免發表强硬之評語、有田之言、措詞溫和、但其所指出日本將來積極活動之範圍無限廣闊、其可注意之一點、係將荷屬東印度包括入日本之範圍、而美政府早已聲明、美國在荷屬有重大之商務權益、又據官方之意見謂、日本尚未準備立即干涉荷屬東印度之美國權益、倘日政府果照依有田之政策而實行、加以干涉者、則美國將直接受其影响矣、有田之亞洲門羅主義政策、有異於汎美洲主義者、因美國在西半球之政策已不再干涉他國之事務、而以權利對等之原則與各國共同負責任、即如遠東方面之九國公約、亦係根據於平等權者、

▲路透社廿九日華盛頓電 美國之態度、顯然不肯贊同日外相有田所揭示之遠東門羅主義、從前美政府已反對日本之亞洲新秩序、今華盛頓當局已表示美國之態度不變、

太平洋新形勢與日本(一)

陶希聖

歐洲大陸上戰事的結束、引起國際形勢全盤的變更、日本朝野都認爲這種激變、「有利于國策的執行」、「介入歐戰的要求」、尤活躍於軍人裡面、

我在六月二十一日發表的「國際局變與日本」一文中、指出今後太平洋上英美的軍事外交活動將使日本感覺至[illegible]、現在我更就經濟的方面、指出日本今後在太平洋上、將轉入難關、并不像他們想象那樣的有利、

(一)英美轉向太平洋

英帝國的領土、單是加拿大、澳洲、新西蘭、南非聯邦、和印度五組、就佔了三分之二有奇、英帝國的人口有百分之七十六在亞洲與大洋洲、若論各地工業化的程度、澳洲工業人口佔全人口百分之三十九、比之於德國工業人口爲百分之四十、法國爲百分之三十九、約畧相同、加拿大工業人口爲百分之三十五、新西蘭爲百分之三十三、

英國的陸軍既退出歐洲大陸、以後的戰線在大西洋與地中海上、上面的五組領域、當然成了英國長期戰的後方根據地、我們知道這些地域是綿亙于印度洋太平洋上面的、我們可以說英國的前方在大西洋、而後方在太平洋與印度洋上面、

若由對外貿易來說、英國的對外貿易以對歐洲大陸者爲最多、英國對歐陸的出口佔全出口百分之卅三、英國由歐陸的進口、佔全進口百分之三十、歐陸與英國之間既發展着封鎖線、則英國今後的貿易只有全靠太平洋印度洋各地之間、

美國爲英國的後援、在戰前美國的對外貿易也是以對歐洲者爲最多、美國對歐洲出口佔全出口百份之四十二、歐洲進口佔百分之二十六、歐戰開始後、歐洲的貿易漸受封鎖、則美國的工農礦業只有轉向美洲內部與太平洋上尋求原料與銷場的補充、

歐洲的戰事、論武力戰則結束總會甚快、論經濟戰則必是長期、今後德意控制了工業的歐洲、英美控制着面積佔地球四分之三的海洋、兩個集團的經濟戰、不是一時所能結束、在長期經濟戰裏、英美集團勢必以太平洋印度洋方面爲根據地、也是容易推論得到的、

(二)日本的出超與入超

日本是太平洋上一個擾亂的勢力、但是無論在軍事或在經濟上、他都受了「中國事變」的牽制、近年來日本對外貿易的一個特點就是對于日圓集團的貿易數量不獨每年增加、并且每月增加、反之對「第三國」的貿易則相對的減少、

日本對日圓集團(東四省及華北等日軍佔領區與關東州)的數字、一九三七年出口爲九萬萬圓、進口五萬四千八百萬元、一九三八年出口十三萬五千六百萬圓、進口六萬七千二百萬圓、一九三九年出口十七萬四千七百萬圓、進口六萬八千二百萬圓、由此可見出口增加很快、并且每年都是出超、一九三七年出超三萬五千二百萬圓、一九三八年出超二萬八千四百萬圓、一九三九年出超竟達十萬零九十四萬圓、

日本對「第三國」的貿易、每年都是入超、一九三七年出口二十四萬一千八百萬圓、進口二十四萬零五百萬圓、入超九萬八千七百萬元、一九三八年出口十五萬三千九百萬元、進口二十一萬六千三百萬元、入超六萬二千萬元、一九三九年出口十八萬二千九百萬元、進口二十二萬三千四百萬元、入超四萬零五百萬元、

嚴重的問題、就在這裡了、日本對所謂日元集團各地的出口、運送去的都是日本的物資、而交換回來的都是日[illegible]軍用票[illegible]不能換取外滙的[illegible]日本對於第三國的入[illegible]、却要用現金去結算、而對于日圓集團的出超、却不能彌補外滙或換取現金、近年來日本的對外貿易可以說名爲出超、實爲入超、

(三)英美依存主義

日本當然期望對第三國多出口、以求出超、日本當然依賴對第三國的貿易、以增殖或維持其富力、日本在日圓集團以外的貿易對手、最重要是誰呢、

依一九三六年的概況、日本出口廿六萬九千三百萬圓之中、對英帝國出口是七萬六千七百萬元、佔第一位、於進口廿七萬六千四百萬圓之中、由美國進口爲八萬八千[illegible]元、佔第一位、

再就日本對外貿易重要商品來看、出口的棉織物以往印度者爲第一位、棉織物以往印度者爲第一位、生絲以往美國者、爲第一位、絲織物以往印度者爲第一位、人造絲織物以往澳洲者爲第一位、人造絲以往印度者爲第一位、進口的棉花以美國者爲第一位、以印度來者爲第二位、羊毛以澳洲來者爲第一位、鐵以美國來者爲第一位、英國來者爲第二位、美國來者爲第一位、[illegible]機由德國進口者居第二或第三位、德國被封鎖後、由美國來者、當然要增加了、若就一九三九年的狀況來看、日本出口以往美國者爲第一位、日本進口以美國來者爲第一位、總之、日本的主要買主是英美、其中最重要的是印度、日本的主要賣主是美國、而英國也成爲主要的買主了、(未完)

藝壇

望夫山將擇期重映

南洋公司攝製的「望夫山」，是一部沉痛的人生悲劇。劇本出自國內名作家許幸之手筆，而由[illegible]黃曼梨的[illegible]主演之下。全片完成已頗久，但[illegible]尚未有切實日期。一般[illegible]這部好片的[illegible]會人士，不免感到焦急與奇怪。大家都在問着：為什麼這不公開呢？最近記者曾去訪問南洋公司，才知道所以遲遲未定放映的[illegible]。據公司中人說：「望夫山」是一部取材民間故事而穿上一代衣裳的原來「望夫山」的巨片，不但它的本身是一部[illegible]而且它的所謂「舊瓶裝新酒」的一種時代意義，就是[illegible]嘉影片。同時，又因為劇本著者之所以[illegible]使民間出現一合[illegible]的民間故事而攝製的片子。[illegible]版式也可以拍有意識的片子。[illegible]故事劇作者的名字等不必說是影片優良的保證。為着使這部影片能對於影場以及觀衆都發生一種轉移風氣的作用，更不願草率映出。因此種種原故，所以南洋公司當局始終未切實定下一個映期。據說，他們打算等待天氣稍為涼快，才找一個適當機會隆重獻映。但在獻映之前，這個音的時間，則從事於該片的自我檢討。在剪接及整理工作上，務期弄到完善中再完善，但我相信它之出現銀幕時也不致很遠。「望夫山」雖未切實定映期，但將來映出時的美滿成績，一定能安慰大家[illegible]久渴望的熱情的。

紫羅蘭加入國光証實

將與薛覺先合演地久天長

日昨記者向諸者諸君報告今後的紫羅蘭的生活消息。段謂馬伸英氏連日與同紫羅蘭頻頻出入於國光影片公司辦事處。一般人於是紛紛傳說，紫羅蘭已加入國光。其實不然。紫羅蘭依然與師由笑進行合組改良粵劇社團。所以分身之術等語。截至記者發稿以前，事實與上述發表之消息無異。但發稿以後，記者繼接可靠的報告。謂紫羅蘭確已加入國光。記者為徹底明瞭真相，以便向一般關心紫羅蘭的影迷作質實的情報起見，當即再度走訪伊母馬仲英氏。據稱，國光影片公司之老板雀氏，一度借人前來會商聘紫羅蘭演影片事。初以分身乏術，婉辭卻之。但是懇餽不獲，卻之不恭，故結果卒接受該公司的合約。正式簽訂合約，暫為公司主演「地久天長」一片，與薛覺先合演。該片擬「血海花」之後，將於國曆七月七日或八日開拍。至紫羅蘭主演片的薪值是五百元云。觀此。

梁山伯祝英台

影業巨頭集團監製

在這[illegible]古典美人張翠紅現在是中國電影[illegible]中的紅星了。上海影界巨頭卡龍夾、張善琨、嚴春堂、嚴幼祥、吳邦藩等創立中國聯美影業公司。處女作是「梁山伯祝英台」，由各影業巨頭集團監製。以張翠紅演女主角祝英台為最合格。遂以全體的熱誠，請她出來擔任了。顧也魯、韓蘭根、曹娥、王桂林等助演。名導演文逸民也破例客串。由岳楓導演。這片為中國電影界聯合製片之首部影場中沒有一個能夠得好祝英台。她的演技，相信日前——唐朝時。杭城有祝姓望族，有女名英台。明眸皓齒，性慧聰穎。聞杭州設學堂求學之心油然而生。惟為頑固老父所阻，乃喬裝書生以便女兒心裝書僮……

英台不聽。知其事。可說英台必有外遇。英台情然。即隨長嫂至閨中。謂常來。[illegible]……

張活游再入南洋

張活游在「興中華」散班後，又進南洋公司簽新合同拍片。不免使人覺得悅意。這次本港——「梁山伯祝英台」將在中華公司現在開拍一再生緣。張活游在銀幕上與林麗[illegible]男主角。女主角有蘇州麗[illegible]生。縱然有入[illegible]得好。惟有張活游一個，然而要做張活游便與蘇州麗拍搭演[illegible]……

同時，金城公司拍製「[illegible]花」，與小說中所描寫之薛丁山[illegible]英後的印象。由張活游演薛丁山[illegible]在七月(暑歷)開拍。南洋公司有許多個新影片。也不會多遠。

今日娛樂消息

電影

皇后(西片)	黑海人妖
娛樂(西片)	黑海人妖
平安(西片)	攝青鬼復活
中央(西片)	怪人復活
東方(西片)	乳谷出谷
大華(西片)	寒衣琴挑
新世界(國片)	紅巾誤
香港(國片)	千金一笑
油麻地(國片)	夜市白芙蓉
長樂(國片)	仇人娘
九如坊(國片)	五虎平西
新九龍(西片)	飛燕[illegible]
明星(國片)	錦繡西太后
旺角(西片)	荒山獵寶記
光明(國片)	七重天
文明(國片)	播音台大血案

戲劇

景星(西片)	離婚城認父
第一新(西片)	霸漢喋血記
國泰(西片)	英勇六十九軍
旺角(國片)	野島芳蹤
廣智(國片)	番鬼婆起禪坊
國民(國片)	女攝青鬼
東樂(國片)	宛小鳳
東臨(國片)	錦繡河山 / 呂四娘
高陞(日)(夜)	明末遺恨
利舞台(日)(夜)	西施 / 紅俠
普慶(日)(夜)	脂粉客
北河(日)(夜)	春城解語花
太平(夜)	羅童救濟院 / 慈善大會

今日播音秩序

又下午十二時半，跳舞音樂唱片。一時，時刻天氣報告，粵曲唱片，「孝子[illegible]」、「[illegible]」、「鳳[illegible]」，「爲國燒身」、「[illegible]」、「小燕飛」、「李海泉」、「冰山火綫」、「心聲淚影」、「薛覺先」、「唐雪卿合唱」、京曲唱片、「打花鼓」、「滿江紅」、「寒上曲」、「落馬湖」、「陽關三疊」、「瑞德寶」、「衛仲樂古箏獨奏」、二時卅分完。下午六時，用粵語國語潮語廣播演講「閩電戰無在英國」的可能，七時、七時刻天氣，及粵語報告新聞，七時卅分，國語報告新聞，七時四十五分，特備中樂秩序，㊀合奏「八時、九時、粵曲唱片」「鴛鴦蝴蝶夢」、何美玲、㊁「重溫舊好」、新白駒榮、羅慕蘭、「潯陽夜月」、梁以忠、「我爲不明星」、黃佩英、「夜半歌聲」、「[illegible]」、「西樓望月」、音樂合奏、十時、京曲唱片、「大登殿」、潘雪艷、孫佐臣、「玉堂春」、荀慧生、「一當漁殺家」、梅蘭芳、馬連良、「長坂坡」、「漢津口」、楊小樓、「戲迷傳之思曹」、「九更天」、高[illegible]、「賀[illegible]凱旋」、音樂合奏、十時四十分、時代曲唱片、「楊柳青青」、薛玲仙、「謝謝合唱」、「小白菜」、「小元宵鋪夢楊歡」、陳娟娟、「賣餅散水」、「很東皇」、音樂合奏、十一時完。

省港澳象棋比賽著法

曾展鴻先生批評

民國廿四年

第三週(第九局)　嶺東隊　華華　對　嶺東先和

(嶺東)	(華雄華)	(嶺東)	(華雄華)
砲弍平伍	馬弍進叁	馬弍進叁	車玖平壹
卒柒進壹	兵柒進壹	車弍進叁	馬式進叁
車壹進陸	砲捌平玖	車壹平弍	馬柒退捌
馬[illegible]進柒	相叁進伍	馬柒進陸	馬叁進柒
卒玖進壹	士肆進伍	砲叁平捌	車壹平弍
砲伍平陸	砲弍進伍	砲[illegible]平柒	車弍進柒
卒玖進壹	兵壹進壹	車玖進伍	兵玖進壹
相柒進伍	砲玖進壹	砲柒進肆	砲玖平叁
馬陸進柒	車弍退肆	馬[illegible]退陸	車式平肆
馬陸退柒	馬叁進肆	兵叁進壹	兵柒進壹
相伍進叁	馬柒進捌	相叁進伍	馬柒進柒
馬柒進陸	車肆退式	車肆進叁	馬陸進肆
馬肆退式	車肆平陸	馬陸退肆	馬肆進陸
馬式進叁	兵伍進壹	卒叁進壹	兵伍進壹
卒伍進壹	馬玖進柒	卒伍進壹	馬柒退玖
馬叁退伍(和)			

(華雄華)

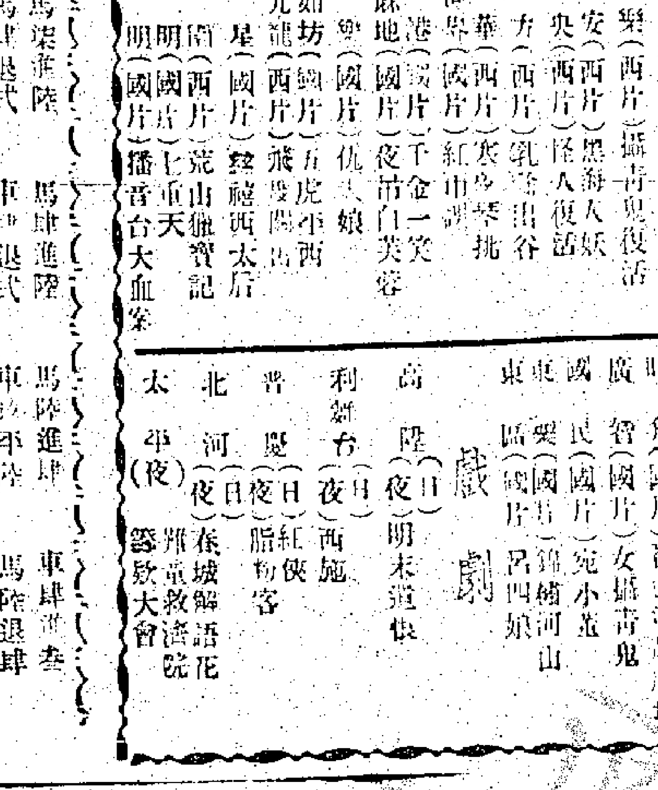

(嶺東隊)

(批評)此局雙方無滿着。亦未見精彩。惟三十一着砲七進四稍嫌軟弱。否則優勢仍在嶺[illegible]。

吃的哲學

我們閒着沒事。如果不上茶館。總喜歡弄點閒食吃吃。這些閒食。大概是糖菓之類。如咖啡糖。話梅。口香糖

粵省要聞　一

日偽軍退集深圳邊界後

強捕鄉民趕築防禦工事

日機又擾沙魚涌等地掃射行人

[illegible]機[illegible]深圳[illegible]地[illegible]空[illegible]偵察[illegible]日[illegible]軍

向稱繁庶，邇因全屬米荒嚴重，人民粒食維艱，逐幾成餓殍，影響所至，百業均已凋零，即僑業一項，因陸路交通，多被破壞，運輸困難，水路亦時遭艘船截劫，多數僑商不敢配運，如鹽務之政府機關，如鹽擒緝私局等，機關職員，薪水竟不敷開支，收入無幾，致不敷食用，蓋米價奇昂，米碎每斤值一元六毫，其餘百物，隨而騰貴，每人伙食，月需毫券者，則反是，個中人乘千載一時機會，力圖走私，鹽拖船主，至爲發達，年來突然獲利十萬以上者，大不乏人，因運鹽到某地，每包收運費大洋十元，倘一次平安到埠，則可成小康之家，但沿海均有危險，凡能渡過三門關海面，則鹽拖未有不發達者，其中不能脫險，損失則不少云，檣城丁中丞詠亂世詩云，十年膽敗幾多人，則爲鹽務中人、[illegible]……由該縣長面加慰勉及餽贈日常用品，准予入營，以遂其壯志等情，會司令據此，以該壯丁激于愛國熱忱，自願入伍外，並轉呈軍區准予嘉獎，以勵來茲云。

中大遷校續訊

經費已有半數

【專訊】中山大學校長鄒魯，自辭職後，遺缺已由政府委許

日軍電船

撞沉過海小艇

▲溺斃奸商眷屬

【廣州快訊】廿四日下午三時，廣州市黃沙河面有舒紛艇一艘，搭男女搭客八名，由黃沙駛往花地涌口，距舟至中流，忽有日軍官三名，乘電輪破

婦科良藥

婦科調經丸

香港大道中 賴耀廷藥行

烏雞白鳳丸　新流痛症良丸

賴耀廷 白葯王 久病盜尾必丸

袪疾除熱 驚風散

法律廣告登户注意

本報創於同治三年(即一八六四年)、爲中國及香港現存最老報館、信用昭著、銷路最廣、早經香港政府華民政務司惠核定、認爲香港登載有關法律之廣告有效刊物、凡商業買賣承退股份物業轉讓召集會議開派利息及遺失聲明等項、照香港壹玖叁式年商務轉讓條例、須在日報登刊廣告者、如刊在本報、即可發生法律上之效力、業經壹玖叁式年叁月叁日香港憲報第壹叁伍號佈告公告週知在案、恐顧諸君注意爲荷

華字日報啓

紅牌獲架

威士忌酒

威士忌酒由蘇格蘭所出者其質地特別濃厚香醇尤其是紅牌獲架威士忌酒比其他更美

總經理香港太子行 廣和洋酒行

JOHNNIE WALKER

靚煤到港

本行運到大幫上等印度煤炭為大小輪船機器工廠之用如荷賜顧定價從廉

協昌行 加蘭洽洋行

(電話及地址)

遺失告白

啓者敝堂前附香港公信昌銀號港銀一千一百元合益堂港銀五百元又五百元交修堂港銀四百元均由該號發單存據不料前在鄉被盜焚劫該號發單四張全失今向該號照例登報一月由該號補發新單為據至所有前發之單紙倘日後尋獲或別人拾得視為廢紙特此聲明

中華民國廿九年六月廿八日

合益堂 交修堂 一德堂 全啓

遺失圖章告白

啓者氏於一九一八年四月八號在香港東亞銀行領有第20－37號定期存款單一紙用黃梁氏木質長方形圖章爲支款憑証現該圖章已遺失自本年六月十號起該圖章作廢另換新圖章除報東亞銀行外再登報聲明

黃梁氏啓

壹千九百四十年六月九日

BRASSO

日影擦銅水 凡擦銅器光亮奪目

永豐行

鷹牌

五加皮　玫瑰露　史國公

酒味香醇行銷中外

發行所 香港文咸東街 澳門河邊新街

寄貨者注意

啓者敝行代理惜勞綑箱打包鐵皮及鐵碼一經打落箱包之上對於保護該貨物十分安全可保途中無盜竊損破之虞凡用敝行惜勞鐵片鐵碼綑箱打包無論該箱板之厚薄包頭之大小極至紙皮箱疏罅箱亦十分妥當倘在中途箱包內貨物有被開而偷竊必有破碇為人看出且對於鐵腳頓位比之平常細籐頗爲細小故鐵腳亦廉未經用過請爲試辦　諸希光顧　移玉步爲荷

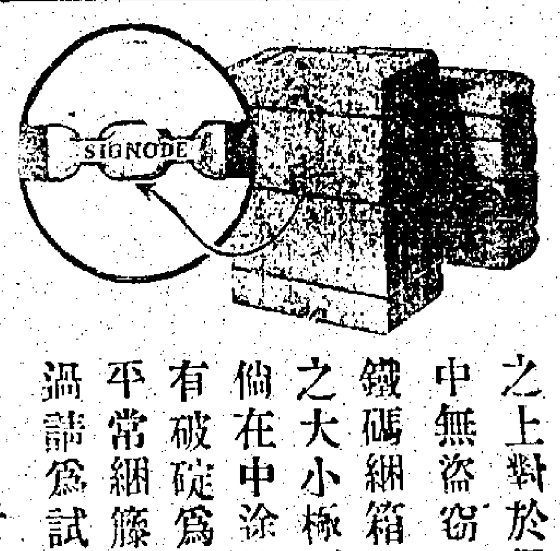

香港大道中十五號宮中行四樓

永勝洋行謹啓

江門國祥通訊處

香港國記號 西營盤西邊街一十四號 電話三叁叁四三

柳州上石膠粉　祿步上石膠粉　連州白膠粉　羅定桂粉　三坑白粉　高田青粉
桂林上石膠粉　大遼石靑膠粉　新安白膠粉　祿步桂粉　廣寧白粉　黃毛靑粉
羅定上石膠粉　中石皮膠粉　羅定頭膠粉　石馬白粉　陽江白粉　鮮色黃粉

專辦 一西北江 香粉一

澳門祥記號 新馬路口海傍街廿五號

專辦 一西北江 香粉一

鮮色紅粉 發靑血稿 七寸息竹 九寸毛支竹 九寸靑皮竹 大小長春竹 各種靑麻 各種杉料

隱秘之測驗證明

新式李施德霖牙膏

之十足優越

光耀齒牙

含有大量之泡沫

新式李施德霖牙膏與其他四種牙膏在無從辨別情形之下，分給六批人士以爲試驗。結果對李施德霖牙膏以二與一之比佔優勢，則而較其他三種，強爲人人所樂用。

新入口之牙膏泡沫清淨劑。遇口津之後，在口腔內能迅速普及，爲從來不能達到之盲點。大凡試過新式李施德霖牙膏者，莫不熱烈加以讚美。良以其新式之泡沫清淨劑，能在口中發揮奇妙之作用。一遇口液及口津，即便發揮妙用。透達牙齒百分之七十至九十所起始之罅隙。故能清潔齒牙，令其更白更亮。而使牙朽之患減少至於極度。此種清淨劑之活力，令君施用少許便足。故用之亦頗經濟。

L4

羅士路咳藥

LAWSON'S COUGH REMEDY

補肺聖藥

此藥專治肺竅閉塞咳不已氣管發炎頑痰結胸哮喘吐血肺部一切等症

每瓶五毫 發行相宜

總批發 香港永樂街 瑞昌西藥行

吃的哲學

我們閒着沒事。如果不上茶館。總喜歡弄點閒食吃吃。這些閒食。大概是糖菓之類。如咖啡糖。話梅。口香糖等等。吃的人津津有味。可是不知道還是有害衛生的。閒食吃多了。往往胃不能消化。連飯也吃不下去。久而久之。胃病也來了。癆黃病也來了。便秘病也來了。弄得一身病。原因不過是貪吃了一點閒食。

可是。有人問我。「有什麼辦法呢。閒着沒事。嘴裏淡出鳥來。」一點不錯。爲人在世。不過是爲了一張嘴。可是。爲什麼一定要吃糖菓呢。如果你沒事時嘴裏一定要嚼嚼。那麼你爲什麼不吃點別的有益於身體的東西呢。譬如永安堂的八卦丹吧。你不必一定等到身體不適時才去吃。這也是一件很好的消閒食品。比任何口香糖都高明呢。你問我什麼道理嗎。唔。唔。唔。這裏就是。第一。甘美清涼。食之其味無窮。第二。可以生津解渴化痰去火。而且有助消化。第三。可以除穢避疫。潤腸理肺。第四。可以去口臭。口頰生香……哎唷。這樣說下去也說不完。你自己去試試牠的功效吧。

手足癱軟　周達文

余偶然身熱熱退手足無力不能行動癱瘓有時延請醫誠爲風癱而投藥不效後得痛症手脚專家醫師周達文用其四代秘方醫愈此謝　太古船塢職員鄒昌謹頒

▲診症時間上午在老舘旺角碼頭十二號樓下　下午在威靈頓街九十九號樓下周達文藥行由花布街直上　電話式陸〇五八五　港粵

詳告病情附五元可配藥立效▼

利安鐘表行

新到大幫瑞士名廠新型男女裝時表　準確·耐用·經濟·大方·

POLAR　播掌時表

香港大道中一三四號　電話二一一六六

用此一滴　木虱絕跡

陳泰泰　木虱水

各處有售　唐拾義總代理

陳泰泰　痔瘡膏

痔瘡之苦　如坐針氈　祕製痔膏　功效靈驗　新起大害　用之安然

總發行　唐拾義藥廠

粵省要聞　一

日偽軍退集深圳邊界後　強捕鄉民趕築防禦工事

▲日機又擾沙魚涌等地掃射行人　▲我機飛深圳等地上空偵察日陣

【本報東區特派員專訊】侵入南頭深圳兩地日偽撤集北犯交界後、兩日來偽集深圳邊界、仍圖封鎖我出口路線、惟我方孔可權李卓元官梓林偉黃濤等部已完全抵達南頭深圳日偽之後方提守軍要山地、配合當地團隊、利用地形、不斷出擊、以擾日偽耳目、及搖動其陣地、有日騎兵約百餘人、由沙灣出動、分據新田大埔成逐塘圍心墟各地巡查、防我團隊出擊、過見鄉民挑担穀米、即盡行掠奪、其糧食之缺乏可以想見、準備向南頭深圳挺進夾擊日偽軍、連日深圳南頭兩地、由當平以迄平湖一帶、始終未有戰事發生、深圳日軍、只以少數竄入布吉騷擾、至我軍將橫崗日偽驅回沙灣深圳後、東莞鄉民、紛由平湖轉入雁田橫崗經鷹田出口、恢復去年狀況、惟鷹田均之華光廟內尙有大批匪徒匿此、每日將往來客商拘返山上廟中、大肆搜劫、其有財物攜帶者、則須預向防軍通知、派隊護行、始敢經過鷹田均出口、衙東江而直搗深圳南頭陣地、即向原路飛去、約歷一時後、始有日機三架、由虎門飛來、欲向我機追擊、惟我機早已飛去、日機只遠隨逆行而已、

日偽軍大拘捕鄉民

起修各交通路線、並由兩地之偽組織、強迫各鄉限令每日交出壯丁五十人、商店每家一人、送往日營警備部、押赴沙深寶深兩公路沿線、爲其挖掘戰壕、堆置沙包、情形殊忙碌、其在沙灣箭江大沙河等地布防、尤爲嚴重、鄉民往來、一律禁絕、每日上午八時起、即

港惠交通路徑情形

自前日日軍侵入坪山、被我軍擊潰、其企圖封鎖我出口交通、又告失敗、於是對於沙魚涌至惠陽一綫之交通路徑、由前（廿九）日起、整天由大亞灣虎門兩地日艦、不斷派機飛入沙魚涌上空、沿惠淡坪沙交通路綫、頻頻低飛、以機槍向下掃射、昨卅日由港開往沙魚涌小輪載搭客寥寥無幾、至貨船士丹利等號、則截至現在仍未復航、寶安稅務局截至昨卅日仍未有派員收稅、省稅警緝私團護僑隊則因奉令撤返惠州、是以沿途盜賊蜂起、旅行抵西坑坪山等地多被劫掠、情形異常混亂、惟

廣九鐵路安謐如恒

自我軍克復龍崗橫崗坪山等地後、廣九鐵路沿綫

沙頭角日軍昨減退

前（廿九）日下午二時、侵入沙頭角之日偽四百餘、內有騎兵二百、從沙灣出動、掩護抵沙頭角後、我寶安縣政府第三區沙頭角派出所巡官王文儒、已預先率同鄉公所自衛團、轉入內地、當地民衆亦實行清室清野、日偽前夕侵入墟內大部騎兵、退返深圳、只留偽軍八十餘人與日軍百餘、佔據墟內民房居住而已、在邊界出入路口、只有哨兵一人守衛、情形并不嚴重、

我機偵察日軍陣地

前（廿九）日上午八時有日機一架、由虎門方面飛至深圳上空、在羅湖海關山頂上空盤旋逆二十分鐘、旋見有日軍南人持傘由低空飛下羅湖村靖安學校門前、似係諜習性質、昨（卅）日上午、我機兩架

惟沙頭角方面昨（卅）日仍有東寶民衆逃入英界、故該處邊境交通尙未完全切斷、邊境日軍亦無異動、又據情報、集中于邊界南頭沙頭深圳沙頭角一帶之日軍六七千人、泰半係屬偽和平救國軍、人數幾達五千人、戰鬥力極薄弱云、

邊境交通完全停止

另一通訊云、坪山、沙魚涌各地日軍全部撤退後、東江交通漸復原狀、詎昨卅日晨九時、突有日機四架、由大亞灣飛抵惠（陽）寶（安）邊境沙灣龍崗坪山各地巡察、十時左右侵入沙魚涌葵涌、低飛向民衆掃射機關槍、幸我民衆疏散迅速、死傷尙微、日機旋續飛淡水西坑樟樹坑各地、追擊我來往民衆、直至下午一時、日機始向海外飛去、又查廿九日下午三時、步騎四百餘進佔沙頭角、中英邊境交通完全被日控制、日軍即在新屋圍秘密設置軍用電台、及沿深（圳）南（頭）公路之兩旁架設軍用電話、並在羅湖、文錦渡等處佈置障礙物、停止邊境交通、

北我軍分路南進　攻新街衝入蓮塘

─從化我軍克小塘續攻神崗　─新街龍口被炸日損失重大

【北江快訊】北江我軍、迴來分路向南出擊、與敵軍、經我連日猛攻、死傷重大、廿五晚我克小塘、日紛向南退、粵路沿綫我軍、廿六晨亦向南猛進、與新街日軍相持甚烈、我神鷹隊並飛臨前綫向日大舉轟炸、收穫戰果、各情誌下、

粵路我軍逼攻新街

粵路南段戰事、旬來雙方在新街樂同間嶺陣對峙、惟我出擊部隊、連日乘日軍頻頻調動之際、迭向之突擊、廣花綫方面自我軍廿五日晚由平山向龍口進擊、日軍死守龍口北郊、整夜向我砲轟、企阻我軍前進、粵路南段我軍爲策應該方戰事、廿六日晨、亦以有力部隊由軍田沿鐵路南下、挾攻新街、上午三時、在新街樂同間與日搏戰甚烈、我李團猛烈衝殺、突入蓮塘新圍村日陣、將日偽三百餘圍殲、混戰兩小時、斃日逾百、並將新旗公路之日輜重車四輛焚燬、日損失極重、現我軍仍以機動姿態向日襲擊中、

我克小塘續攻神崗

從化神崗太平場日軍、連日遭我李張師沿從化河猛攻、受創甚重、紛由鐘落潭太和市各地增援、企圖向我反撲、我扼守從化東西兩岸之大軍、爲澈底予日痛擊、廿五晚續向神崗近郊及蓮圍墟各地挾攻、日軍據守小塘、錦洞一帶、發砲抵禦、以阻我軍前進、我官兵冒彈雨往返衝擊、前仆後繼、混戰甚烈、直至深夜、小塘日軍因傷亡過重、無法再支持、旋向神崗潰退、我軍乃將小塘克復、續向神崗日軍圍擊中、

我機飛炸粵北日陣

另據軍息、廿六日上午八時、發現我神鷹隊五架、自粵北英德飛至廣北公路、沿綫翱翔、旋飛抵龍口上空、向日軍屯集地方轟炸、情形狼狽、九時許、我機投彈甚多、日軍紛紛逃避、情形狼狽、九時許、我機飛至新街、投彈十餘枚、命中日軍營房倉庫工事多處、同時三華亦有我機飛至空襲、投下數彈、日傷亡甚衆、營房亦被毀多座、我機得手後、復向從化神崗太平場各地偵察、日突聆我機轟炸、秩序大亂、偽軍從速趨避、我機從容投下大量傳單、促偽軍從速覺悟反正、脫離日閥魔手、又當我機掠過禺北鎮落塘進和墟一帶、曾低飛至一千公尺以下、青天白日國徽清晰可睹云、

日軍增兵三水　有竄擾西江企圖

▲我守肇盧前線部隊準備迎擊

【本報廣州特派員專訊】旬來廣三鐵路日軍陣甚忙、而北江從化一部日步騎兵約千餘人、亦增調三水、西江情勢、又告緊張、我某軍準機關探情報、以日軍增兵三水、企圖向我陣地竄擾、一方面由新鶴公路向鶴山突擊、並由西江艦隊派遣日艦總艇、向貝水方面進攻、日軍西江指揮官乙田、曾於前旬謁懲役華南師參謀長坂垣征四郎之行、報告西江日軍防務近況、幷由坂垣授示竄擾計劃、并將西江所有日軍、交由乙田指揮、故乙田乘謀策動日軍向西江竄擾、我防守肇慶高要之張圓、爲切實策衛肇慶計、現經積極加強內外防衛工事、及發動民衆武力、準備痛擊、

廣州偽警署易人原因

─不睦巴結日商因此被迫更調

【本報廣州特派員專訊】偽省警務處長李道軒、昨更換偽署科員如下、偽警察訓練所教務主任黃才、調任大東區署長、遞遺教務主任缺、委盧偉勳充、原任偽第五科督察員、即此波、原任偽大東區署長雲仁黃兩人、得罪日商津田貞造、致被津田向李道軒之更調

汕頭鹽務近況

【汕江專訊】汕頭鹽務偽鹽區域……尼乃通海口岸、商務向稱緊張、週因全屬米荒嚴重、人民粒食維艱、遂幾成餓殍、影響所至、百業均已凋零、即營業一項、因陸路交通、多被破壞、運輸困難、水路亦時遭賊船截劫、多數營商不敢配運、關係鹽務之政府機關、如鹽務緝私局等、收入無幾、致不敷開支、機關職員、薪水竟不敷食用、蓋米價奇昂、米碎每斤值一元六毫、其餘百物、隨而騰貴、每人伙食、月需毫券六七十元、全屬人民、莫不面如菜色、滿現愁容、獨業鹽務者、則反是、個中人乘千載一時機會、力圖走私、鹽拖船主、至爲發達、年來突然獲利十萬以上者、大不乏人、因運鹽到某地、每包收運費大洋十元、倘一次平安到埠、則可成小康之家、但沿海均有危險、凡能渡過三門關海面、則鹽拖未有不發達者、其中不能脫險、損失則不少云、十年嫖賭幾多閒、今世詩云、榕城丁巾悉詠亂世、鹽務中人、則爲沖破嫖賭幾多關矣、

◇　◇　◇

日以海陸空軍猛犯白蕉

一度在東坳頭登陸及夜撤退

▲斗門情勢頓呈嚴重　▲我各方團隊之增防

【本報四邑專訊】中山八區附近海面日艦突增、並于馬騮洲一帶來往梭巡、企圖將我內地各交通盡行封鎖、連日三竈輪渡航行、亦發生窒礙、八區白蕉斗門一帶、情勢緊張、該地民衆、已自動疏散、第某支隊長屈仁則、亦抵某地指揮嚴密布防、準備迎頭痛擊、昨此間據到情報、廿九日上午九時、日艦兩艘、駛至燈籠沙附近竹洲頭海面、即以

海陸空軍猛犯白蕉

首由駛至燈籠沙竹洲頭之日艦、向白蕉發砲遙擊、約達一小時許、有日淺水艦一艘、及汽艇三艘、掩護載日偽軍三百餘人之武裝漁船五六艘、向白蕉之東坳頭方面衝進、我即迎頭痛擊、雙方戰達兩小時許、日艇因我火力猛烈、始終不敢近岸、僅在我火力圈外、以機槍及鋼炮、向沿岸掃射、查白蕉民衆、向稱强悍、當地自衛槍械、亦甚充足犀利、聞日軍到犯、即紛紛動員、協助團隊作戰、日軍知難取勝、即增派日機一架、飛抵白蕉沿岸、低飛威脅、並掃射機槍及投擲炸彈、協同海陸兩軍、再向我沿岸猛撲、我團隊及武裝民衆、因空防實力較薄、不得不轉移陣地、因此、

東坳頭被日偽登陸

日軍登陸時、在我團隊轉移陣地約半小時許、仍猛烈發炮及以密集之機槍、向我岸上遙擊、及至午後一時許、因見我未有還擊、始由日淺水艦、首先駛到東坳頭、藉偽身鋼甲之掩護、再向岸邊搜索、知我團隊確已撤退、日偽軍始敢登陸、而我團隊已將陣地轉移、志在誘其深入、故雙方戰爭、即告停止、日軍登陸後、亦未有在沿岸建築臨時工事、只在附近各村大施掠奪、惟不敢再度深進、是夜日軍亦全數回艇、一說則謂偽挺進隊亦在各村及沿岸搶數糧食、但昨晨有無再度登陸、則未接到情報、

白蕉陷後斗門緊張

斗門與白蕉毗鄰、白蕉既陷、恐日軍再向斗門騷擾、因此斗門商人、已加緊將物資疏散、婦孺亦已紛紛逃避、現我團隊已向斗門增加、必要時、亦必取得相當代價、必不肯任其自如侵入、刻第八挺進縱隊司令彭霖生、亦已增派隊伍、到沙堆梅閣方面增防、以與斗門各團隊聯絡、駐守古井之各團隊、亦以斗門與古井唇齒相依、刻亦增派團隊、鞏衛沙堆一帶、以與斗門梅閣相策應、查此次日軍之突擾白蕉、據一般觀測日偽、僅圖掠奪糧食、故日偽軍登陸後、即大肆搶掠、及夜即行撤退、又查馬騮州海面、昨卅日晨、又增到日艦兩艘、查該兩日艦、係由燈籠河方面駛到、以圖加緊封鎖該方海道云、

維持潮梅糧食　五區專署禁收購早穀

【興寧快訊】五區專署近查有奸商在揭陽揭坑等處、親向農民定購早穀稻未成熟預謀居奇、又查今春蒔麥時仕紳竊風極盛、致物主忍痛提前收割、誠損產業、當茲早稻已屆收穫、難保無同樣情事發生、以上苟不嚴加制裁、雖有豐登之兆、民食仍屬可虞、特電令各縣、㊀布告嚴禁定購早穀、投機操縱、違者依法取締、㊁布告嚴禁盜割禾稻、及損害什糧、犯者以盜匪論罪、以示與普通鼠竊有別、㊂責成區鄉鎮長開發、於稻熟至收穫期間、切實維持田間治安、㊃加組穀食調查之準備工作、俾早穀登場、各鄉村組織自給、

獨子請纓抗戰

▲曾司令傳令嘉獎

【北江快訊】嶺南師管區曾司令、據翁源縣長報稱、該縣龍仙鎮壯丁黎士科、日前來府面稱、近感版圖變色、□□橫行、民雖身爲獨子、自願轉服常備兵役、俾赴前綫、以報世仇、而盡國民天職云云、當由該縣長面加嘉勉及餽贈日常用品、准予入營、以遂其壯志等情、曾司令據此、以該壯丁激于愛國熱忱、自願入伍、其志可嘉、除傳令嘉獎外、并轉呈軍區准予嘉獎、以勵來茲云、

中大遷校續訊　經費已有半數

【東訊】中山大學校長鄒魯、自辭職後、遺缺已由政府委許崇灝承乏、許以該校爲廣東之最高學府、學生多爲粵籍人、遠遷昆明、對于各生生活及各種接濟、多感不便、且廣東中學畢業生、欲求升學、更爲困難、決擬將校遷回粵北、各情經誌前報、茲查遷移費預算需款五十萬元、蒙經許氏親自飛韶、與粵府李主席商籌款辦法、初無若何效果、迨最近始由粵籍要人孫科王寵惠等、聯函李主席、要求粵庫撥款補助、始得遷移費之半數、其餘一半、再聯請中央給發、汔今尙未批准、如短期內中央能給助遷移費、該校當在此暑假期內遷回粵北、以利各生之種種困難也、聞昆明糧食昂貴、每人伙食一項、月需大洋五六十元、各生中有因家道中落、及戰事破產、接濟已斷、無力繳納貸款、亦不足維持生活、捱餓者已不少云、

曲江農會成立

【韶關航訊】曲江縣黨部爲推進農運起見、特召集各有關機關團體、開農民運動設計委員會籌備會議、即席通過章程草案、幷議決、㊀除縣黨部書記長及農運幹事爲當然委員外、並函請建廳合作股、省行農貸部等機關團體派定負責人爲委員、㊁定于本月廿九日正式成立云、

撞沉過海小艇

▲溺斃奸商眷屬　日軍電船

【廣州快訊】廿四日下午三時許、廣州市黃沙河面有孖槳艇一艘、僱男女搭客八名、由黃沙駛往花地涌口、詎舟至中流、忽有日軍官三名、乘電輪破浪而至、該孖槳艇不及閃避、當堂被電輪撞沉、搭客均被溺水中、其中有三男一女被救、餘四人均遭滅頂、當事發時、電船中之日軍官、不顧而去、鼓輪直前、毫不顧惜、聞被溺者、乃寓居洗基之著名奸商機關主要人馮某之眷屬、是日因赴花地會宴、竟遭此禍云、

卓然無敵理髮珍品

三枝香頭膏

百家利香品廠出品

（批評）此局雙方無漏着。亦未見精彩。惟三十一着砲七進四稍嫌軟弱。否則勝勢仍在……

賴耀廷　除痰熱驚風散

香港大道中　濟普

澳門祥記號　專辦　西江北江一香粉

桂林上石磨粉　羅定上石磨粉　大澳石膏　中石皮磨粉　新馬路口海傍街廿五號

某司法官談恢復地方法院

【特約通訊員讀公函】廣東高等法院、及廣州地方法院、自撤往廣寧縣後、迄今將屆兩年、關於訴訟之進行、及民刑事件之進行、刑法等程序、已於無形中自行停止、即各屬地方法院未淪陷者、亦久已政館制消、花落歷盡、無人注意、至地方人民被淪陷者已感無家、無論流離、方救死之不暇、更何有打官司之可言、在未淪陷者、亦覺生活困難、縱有訟事、亦只依諸鄉耆、故現時各屬之地方法院、形式猶存在、而實質等於烏有、數月前高等法院院長史延程曾有擬招致逃難在外之律師法官回粵、恢復地方法院之消息、久之此事亦歸寂寂、茲據曾任司法官某君言、查國家在在、司法行政本不能一日停止、惟恢復法院、亦爲戰時司法應有之義、無如我國司法制度、未臻完善、司法界之黑暗、久爲人民所厭惡、而法官之待遇、又未得優良、故自廣州失陷後、法官律師、多數逃赴海外、生活之苦、尙無俸言、最近始有一部分律師、請回廣州、而大部份自愛之司法界人員、仍不少羈留外地、尙在港澳担任十餘元之教席、而不願在內地任推事檢察之職者、此中原因、可不言而喻矣、故現恢復地方法院、如不改良制度、在今日似尙非急務、但現時司法階層之腐敗、難得幾人犯、已有人滿之患、其中有押至數年、尙無□又不問罪者、此則可爲太息而已云、

我軍暗渡增江　進襲增城衝入廖村

▲犯蘇風嶺日軍被我擊退

▲日機擾梳樓坳投彈十餘

【東江快訊】盤據增城日軍、爲呼應南岸東（莞）寶（安）軍事、調來分頭蠢動、迭向博羅增城邊境各地窺擾、企圖分散東江我軍注意力、惟負我羅浮山一帶防務黨固、不易搖撼、故日始終未敢大舉妄動、現我軍爲遏彼狼子野心、連日加緊搶渡博羅邊境殘日、進襲增城極爲得手、茲將各情誌下、

日犯屏風嶺　東江南岸寶安方面戰事展開後、困據增城一帶日僞軍、除謀牽制我軍調度應援、廿三廿四等日、迭以二隊向增城博羅邊境之沙塘墟、三江及羅浮山麓、各地竄擾、惟彼多烏合之衆、稍經我軍痛擊、即行潰竄、故前線情況、仍甚穩定、廿五日上午八時、盤據薤石嶺之日僞軍三百餘、又向屏風嶺方面竄犯、我鄉團菜營奮勇迎擊、與日激戰甚烈、九時許日機一架、曾窺平屏風嶺、梳樓坳一帶上空、投彈十餘枚、掩護日軍前進、但我軍英勇異常、節節堵擊、相持至午後二時、日軍不支、紛循原路回竄、遺屍十餘具、

我衝入廖村　稍前於增城外圍我軍、自接報日僞迭向博增邊境各地竄擾後、連日積極向日襲擊、以疲日勢、廿五日下午七時、增江東岸、我軍王營、配合第□區挺進縱隊、暗渡增江、進襲北郊日軍、在鏡粘嶺附近、相持甚烈、九時許、我一鼓入廖村日陣、將日四面包圍猛攻、肉搏一時許、將之擊潰、殲斃凡百、燒日營由增城增援、日伏工事死守、

韶關防疫注射

▲分十區辦理

【韶關航訊】韶州夏令衛生運動委員會、以際茲炎夏、疫□□此霍亂、乃急須要調、商經向市民曉諭、往就所屬醫院或開業醫師處注射預防霍亂疫苗、該會爲務達普遍防疫、特將全市劃分十個防疫注射區、由省衛生處、韶州公醫院、衛生署、醫防十三隊、曲江縣衛生院、中華救護第六隊、廣州紅十字會分會、中國紅十字防疫醫院、省立醫院、廣州萬國紅十字會分會、分別担任、本月廿二日起、同時派員前往各區舉行注射云、

順德壯丁　勇殲日僞

【順德快訊】日軍自據大良後、強令各鄉組織僞維持會、廿一日又派遣漢奸羅某率領僞軍十餘名、乘汽船赴八區之馬家鄉、強迫該鄉成立維持會、該鄉壯丁偵悉、事先埋伏村外以待、未幾、果睹羅某等耀武揚威而至、一聲號令、各壯丁紛紛躍出、以手榴彈猛擲、當堂炸斃僞軍三四名、日僞突遭襲擊、倉惶抗拒、瓦戰歷數分鐘、僞軍勢孤、不敢戀戰、且戰且走、我壯丁跟尾追擊、續斃兩名、其餘下艇駛竄、事後、在僞軍身上搜獲手槍六枝、步槍三桿、

粵省政府　改善各機關人事管理

【韶關航訊】粵省府李主席爲徹底改善本省人事管理、以期促進行政效率起見、曾命省訓委會秘書主任陸冠瓊、召集省政府省黨部、軍管區司令部等七機關代表、舉行人事管理會議、所討具體辦法、已議決當設本省八機關人事登記機構計劃書、嚴密人事查報手續、及各級公務人員人事管理辦法綱要等要案、關於嚴密人事查報手續、其辦法要點如下、㊀指定查報人員、㊁規定填報手續、㊂嚴密查報人員、至廣東各級公務人員人事管理辦法綱要、其內容分㊀組織查報網、□□□□行政技術管理辦法、正由省訓委會草擬中、一俟呈准、即可實施、以期完成科學的人事管理、而奠定促進行政效率之基礎云、

參觀韶關義民招待所

▲內容設備齊全招待週密

【韶關航訊】廣東省振濟會組設之韶州市義民招待所、上月一日正式成立、開始招待義民、該所地方寬敞、足容義民四百餘名、記者往參觀、作半小時巡禮、得覩全豹、查該所內容設備共有辦事處一座、男宿舍五座、女宿舍二座、閱書報室一座、招待室一座、值日收發室一座、入門兩旁、分設傳達衛兵兩室、正中爲廣大之禮堂、此外尙有厨房浴室衛生救護室之設備、四週懸掛標語、全所粉飾一新、各宿舍均陳列架床、秩序井然、內部組織、有正副所主任幹事五名、僱員二名、現在到所招待義民共有廿八人、均爲機器工人、係由以上機工招待所移送來、省振濟會每月撥四千元爲經常費、均大半用諸義民身上、所內義民、準備以十名爲一組、就中甚選定一人爲組長、實行義民自我管理、并設民衆學校、使其得有研讀機會、省振會并指定振濟隊一隊、常駐所担任衛生救護工作、另隨時敦請各方名流到所向義民演講、使其對抗建前途有充分認識和了解、至於義民入所招待手續至爲簡單、凡屬正式義民得當地正式慈善機關或鄉公所保送、及自問能遵守所規者、均得到所招待、雖無隨身行李、亦極表歡迎、因本所已備備數帳床蓆等應用品、每月并給以伙食八元、義民一經到所招待、當可度其安適生活、又省賑濟會已派出工作隊十四隊前往各縣經常担任搶救義民工作、復爲實行寓救濟於生產、故將來到所招待之男義民分別擇其能力、給以工作、在目下招待機工廿八人、已決定送交技工養成所訓練、該所已在籌備中、義民中如有屬無專門技能者、則決送往連縣墾區墾殖、婦女則送生產工作團、其居少壯

國民抗戰工作　唐柯三報告

【桂林航訊】國際宣傳委員會、六月廿三日下午三時、在會所舉行回教界歡招待回民救國協會副理事長唐柯三氏、來賓到有馬松亭、羅主□、彭真、陳誠□、王皓明、王文甫、陳□、張志讓、于家駒、方維正等三十餘人、總幹事盛成致歡迎辭後、唐副理事長報告抗戰以來回民之抗戰工作、及在近東各國宣傳情形、歷兩小時、至爲詳盡、後由靈山前線來桂之王皓明主任報告蔡廷楷將軍鎮守靈山一帶情形、末就香港及安南之目前情勢、交換意見、盛成、于文彬、王皓明、羅主敦諸氏相繼發言、十分熱烈、六時半始散會、

韶關生活程度日高

銅仙跌價中

【韶關航訊】韶市生活程度、繼續增高、尤以近日銅仙狂跌、影響爲巨、現尙有再跌之勢、在半月以前、國幣每角向換找銅仙一十七枚、繼跌爲十五枚、繼又跌十三枚、現又跌至一十二枚、毫券每毫僅八枚、凡有再跌趨向、本週評價會議已規定松柴每百斤國幣一元七角、仔柴每百斤一元六角、然奸商操縱、避翳居奇、現不遵照評價、松柴竟售至每百斤二元六角、仔柴百斤二元五角、

劉榮東醫痢聖手

予妻患痢每日下痢數十次、得先生數日治愈、同伴亦患此症、亦先生治之愈　□□□謹識

醫寓大道西二八〇號二樓‧中正街東興祥欄梁兆恭識

唐拾義疳積散　去積除蟲　兒科聖葯

小兒智識未開飲食無度脾胃柔弱易成疳積病時面黃肌瘦腹現青筋挖鼻咬指睡後鋸牙或糞門或痔或疾有池腹痛生蟲精神疲倦每有此兩症者經驗四十餘年功能解食積除因此散退熱止腹痛長肌肉殺蟲治出牙安眠氣小兒服之藥到病除活潑肥壯誠小兒睡身之至寶也

香港文咸東街　唐拾義藥廠發行

▲唐拾發冷義發熱丸一服見效

百年老舖　黃慎堂　搜毒膠

專治五經四肢各毒或疥癩白點痛不痛等求根本速愈健壯精神者須認老牌子價純恍遠近寄到總行香港上環大馬路門牌二壹一號總發售處敬

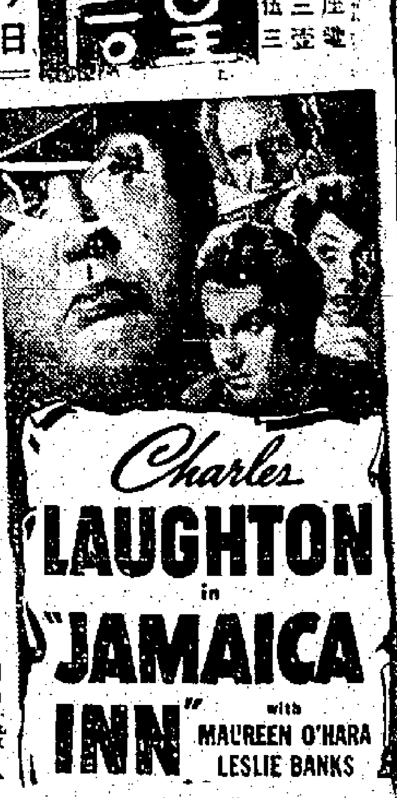

小腸疝氣妙藥　消疝草　小腸氣疝肺疝即止自消成疝　久疝丸　新起久患服下除頭願不痛　蔡漢初專醫小腸氣疝腎疝男婦內外全科眼科兒科　一元一定價

百家利有限公司請股東敍會廣告

啓者本公司訂於民國二十九年七月三日即夏曆庚辰年五月二十八日下午三點鐘在德輔道中門牌壹百五十五號本公司二樓舉行第二十二屆常敍會暨省港二十八年總結凡我股東屆時務請賜臨指示一切爲盼

民國廿九年六月廿六日　香港百家利有限公司謹啓

香港康年水火險有限公司開派特別紅利廣告

啓者本公司昨經股東會議議決開派特別紅利凡占本公司股份銀壹千元者派回紅利銀壹千元另加開新股份壹千元凡我股東請由民國廿九年六月十日起攜息摺到本公司收領是荷此佈

民國廿九年五月三十一日　總司理李星衢啓

爲國育才

本校爲適應抗戰大時代之需要、特植技術人材、六載於茲、造就甚衆、畢業生、均遺送軍政部、或軍訓部服務、不願回國者、聽其自便、新班不日開課、有志研求專門技術者、請速入學、（無線電科九個月畢業）（汽車科四個月畢業）同時招生、附設大學函授部、文、理、商、法、各科、免費訓練

無線電科及汽車科・救護養成所・美爾頓學院啓

（美國美爾頓大學中國分校）九龍佐敦道十一號　電話：五九四二一號

我說「嘉士多利亞」好項目

母親如常以嘉士多利亞藥製糖漿予服、則必可令女兒童健康活潑、其味美甘、多士嘉之士多利亞、必能適合兒童之用、故服之者、孩子之順利、身體強壯、至於孩子之成長、得健全兒童、爲世界上最好之兒童之一、

嘉士多利亞藥製糖漿　兒童之最好緩瀉劑

CASTORIA

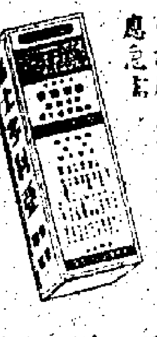

凡所有十一歲以下之兒童、其體不適之時、如有以上各症、宜常服用嘉士多利亞、以減輕其身體之不適、並可保持腸胃安全、且服之無副作用、一切安全、

香港經理　同益洋行

愛蘭止咳露

傷風咳嗽小兒冷咳遠年咳症均能消除藥房公司各埠均有出售英國經理

總發行香港皇后大道中八號三零

火險保障

生命財產無價之保障莫若安設　美歡 Phomene 滅火筒　此滅火筒經由英商會及消防局證明

如有垂詢、請駕臨德惠寶洋行、總行設在皇后道中七號地下　電話：三零壹肆零

毋以兒尚幼而不用固齡玉以保衛其牙齒

千萬牙醫不但介紹固齡玉使成人用之；而且主張在發育之兒童，亦須用固齡玉以保衛其牙齒。固齡玉性純而安全，能刷除牙齒其能消滅去妨害牙齒之微菌及口齒之腐壞，使你兒女請早晚用固齡玉刷牙以使其齒平安而潔淨，並教彼等喜歡固齡玉牙膏兩次，小兒固喜歡之涼爽氣味也。

中國經理　英商同益洋行

爲經濟計請購大價裝

固齡玉　乃極經濟之牙膏　301X

後生可畏

今日英俊之青年，皆他年有用而可畏之國民。其體力之發達，全而發方有作爲。必須食物得宜，持之有道，無他方法，養有方而已。

桂格麥片，含有炭水化物，蛋白質，脂肪，鑛質鹽，維他命等補質甚富。而且十分平衡。日常用爲早粥。功能助長肌肉骨骼。補血補腦。促進健全之發育。養成剛勁耐勞之體格。所費有限。其益無窮。而且烹調手續簡便。時間經濟。足令子女早晨上學無誤時之弊。甜食鹹食咸宜。雖無牛乳，亦復可口。

各地商店均有出售

桂格麥片　Quaker Oats　(7)

收買吉盒

名滿天下之小兒快活汁。近爲酬答顧客起見。特備名貴贈品奉送。以副雅意。必得名貴贈品。贈品實際。代價低廉。物質優美。功效靈驗。素蒙各界稱許。患者樂用。近有貪利之徒。每出高價收買吉盒。此種直接影響顧客實益。做藥房良深抱歉。爲此奉告各界。凡購買小兒快活汁。必須指明嘉齡藥房出品。及盒內有劵者。不致有損失之處。

贈品詳章　歡迎索閱

香港皇后大道中華人行樓下　嘉齡大藥房謹啓

港府開徵戰時物業稅

限八月卅一日前繳交

……僑未至撤離時間、已輪定廿四小時開行離港云、又據記者查悉、本港美僑於前日深夜、已召開會議、決定在短期間內、全體暫不離開香港、故哥洌治輪將于今晨成期日再行開赴菲

（又訊）由於時局之影響、廣州所運來豬牛、求過於供、昨日豬牛肉價均狂漲、盛極一時、級民衆、痛苦不堪、計前三數日豬肉價每斤一元一毫左右、牛肉六角餘、惟昨日豬肉價竟漲至每斤一元七毫、牛肉價每斤九角、比三數日前、竟貴三分之一、

……尚、每月并給以伙食八元、義民一經到所招待、當可度其安適生活、文告賑濟會已派出工作隊十四隊前往各……任搶救義民工作、復爲實行寓救濟於生產、故將來到所招待之男義民分別按其能力、給以工作、在目下招待機工廿八人、已決定送交技工養成所訓練、該所已在籌備中、義民中如有兒童、則送教養院、婦女則送生產工作團、其屬少壯無專門技能者、則決送往連縣墾區墾殖、

皇后　平安　今日聯同獻映

藝宗查士頓怖奇艷傑
術師路羅恐驚俠大作

黑海人妖

群盜出沒、放火劫掠、男女請求鄉紳、險陷賊人毒手、其是誠惡、……

CHARLES LAUGHTON in "JAMAICA INN" with MAUREEN O'HARA LESLIE BANKS

下期換映　皇后戲院　飛機敵間諜案　平安戲院　魔鬼的兄弟

中央戲院

地方通爽　風扇最多　涼風習習　渾忘酷暑

今天五場映　一九四零年恐怖神怪片之王

怪人復活

The Golem

（半價日場及通用）

泥人大力、破巨厦、推倒擋！

下期換映　新華公司神怪巨片　亡命之徒　王引　袁美雲　王獻齋　主演

新世界戲院

即日五場放影　天星公司出品文藝電影

紅巾誤

鄺山笑　白燕　◎寫兒女心事　香艷緋綺！◎寫男女情痴　如泣如訴！

天光報風行一時的著名小說　數十萬讀者熱烈期待的影片

下期放映　哥倫比亞公司出品　緊張驚險　歐戰間諜　動人巨片　納粹潛艇廿九號

安樂園有限公司派息廣告

啓者本公司經股東年會議決分派一九三九年股息一分紅利一厘由國曆六月十五號開派請到香港德付道中二十五號本公司總行收領爲盼此佈

派息時間每日上午十一點開派至十二點半止　下午二點開派至四點止　禮拜六下午及禮拜日停派

安樂園有限公司總司理張吉庵謹啓　民國廿九年六月一號

香港香安保險有限公司開派股息廣告

啓者本公司股東常會訂期國曆五月廿八號（即夏曆四月廿二日）開派一九三九年股息凡我股東屆時請携息摺到德付道中八號A國民行三樓本公司寫字樓領取

派息時間由上午十時至一時　下午二時至四時　禮拜六上午十時至一時止　禮拜日及公衆假期停派

司理王煥德謹啓　民國廿九年五月廿八日

香港青山陶業有限公司通告

本公司訂於國曆本年七月二日下午二時在思豪酒店舉行股東非常大會經將關於討論變更組織議題逐條詳列分函郵達各東查照請依期出席或委託別一股東代表出席如不出席是日議決各案作爲默認此致

列位股東　承董事會命秘書湯展雲啓　國民廿九年六月十壹日

四邑輪船有限公司股東尋常會議廣告

啓者本公司定於陽曆七月十九號（即夏曆六月十五日）下午兩點在德輔道中八十六號四樓本公司開股東尋常會議決民國廿八年年結事務股東諸君屆時賁臨指示爲盼

四邑輪船有限公司謹啓　民國廿九年六月十九號

……股東叙會廣告……有限公司……民國廿九年六月二十三號……

百家利有限公司請股東常年敘會廣告

啓者本公司訂於民國二十九年七月三日即夏曆庚辰年五月二十八日下午三點鐘在德輔道中門牌壹百五十五號本公司二樓舉行第二十二屆尋常敘會爲省時二十八年總結凡我股東屆時務請惠臨指示一切爲盼

香港百家利有限公司謹啓　民國廿九年六月廿六日

小腸疝氣妙藥　蔡滿初專醫小腸氣痛、男婦內外全科眼科兒科

消疝草　即止小腸氣痛腫痛成疝　久痛丸　新起久患疝脹下墜頭痛不痛一元一定價

代理處　梁國英　南華　亞洲大藥行　……局　荷李活道二二四　致中和

廣州七代中醫　黃世昌　診金連藥六毫

本醫館專醫皮膚花柳、小便刺痛、新久淋毒、紅雲血癬、乳岩瘡毒……

龜苓膠　治皮膚濕毒……醫館在荷李活道壹百五十五號即文武廟對面

永吉街二號　泰來擦廠精製

各種棕刷毛刷　凡日用刷……

製刷原料　黃棕白棕……馬尾棕絲棕皮發行

九龍汽車（一九三三）有限公司開派臨時股息及紅利廣告

本公司昨經董事局會議通過由七月五號起開派臨時股息及紅利（即一九三九年七月至一九四零年六月底）除星期六下午外每日上午十點至十二點半下午兩點半至四點鐘爲派息時間敬請　列位股東携備息摺前來青山道壹伍三號本公司領取可也此佈

再本公司由七月二號起至十號止期內暫停轉換股票合併報明

司理雷瑞德謹啓　一九四零年六月廿六號

聲明

本堂止咳潤肺防撈川貝枇杷露及各製成藥品。久經政府註册商標存案。近因廣州謠高壽號。送在本港各華文報紙。登載各項侮辱文字。妨害信譽。當經本堂依法訴究。現奉法庭判決。着令謠高壽害金港幣七百五十元并負担堂費各在案。可見我老號藥品。本堂招牌正。自有其眞。不容輕於損毀。特登報週知如上。

大道中　誠濟堂國藥行啓

羊吊癲狂最快效

吳石齋先生第一快效消傻知覺衆治神經百般錯亂大發癲狂立斷發羊吊症能解睡後開口夢囈羅魂病症無論新染久患藥到病除保無復發之憂也

各埠均有代售　雙料每盒十元　加料三元　單料一元　光顧五元郵寄免費

總代理　香港德輔道西八十八號　同和號

馮百昌　壯□健腎珠　可稱死去活來的寶貝

每樽一元共十二粒　功力有十八小時　鞏固爲聖藥　百合不壞身軀

▲旺角上海街三九四號中和堂▲剪此告白買一送一

牙科專家　何盈光　榮貞

大道中華人行四樓三零六號電話二零九八六　分館：昆明護國路

省港　痔瘺　老手　凌天一

祇外敷藥膏脫出的內外血痔痛及鼠漏……

分所　旺角上海街四四二號地下　廣州下九路凌天一堂藥行　電話：二三七九八▲老舖　德輔道中二五六號二樓　何勤群　陳裔雲　專脫女界痔瘺

省港　梁津記　壽衣專家

（有充足完全之貨品）（備高尚華貴之物質）

爲省港間最有歷史最欽盛譽之壽衣業專家

▲在普理活道一六二號發貨●電話：三式八六一▼

萬國育才

本校爲適應抗戰大時代之需要，培植技術人材，六載於茲，……無線電科及汽車科……

附設大學函授部　文、理、商、法、各科，●救護養成所　同時招生。

美爾頓學院啓（美國美爾頓大學中國分校）九龍佐敦道十一號　電話：五九四二二號

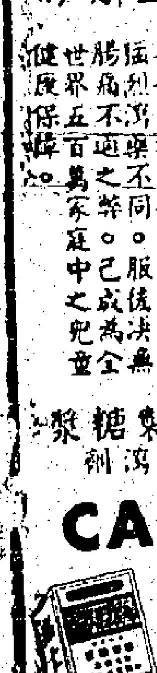

香港康年水火險有限公司開派特別紅利廣告

啓者本公司昨經股東會議決開派特別紅利凡占本公司股份銀壹千元者派回紅利銀壹千元另加派新股份壹千元凡我股東請由民國廿九年六月十日起携息摺到本公司收領是荷此佈

總司理李星衢啓　民國廿九年五月二十一日

本港新聞

美駐港領事沙頓談 港美僑未至撤離時間

美僑民會議決定暫不離開香港

▽▽▽

哥列治輪昨被日艦迫回說不確

△△△

本港當局爲謀居民之安全起見、特於上月二十八晚、在播音台用英語廣播、勸諭英籍婦孺自動疏散、其疏散之目的地爲澳洲、第一批之疏散者、爲英海陸軍人眷屬、昨晨適有美國輪船公司之哥列治號輪啓行、此批軍人眷屬、其能趕及者、多乘搭該輪、距啓行半日、忽又折回、本港市民、以該輪爲美國郵船、而所赴之目的地、又爲美屬之安全地方馬尼拉、在開行未久、未抵目的地、突然折回、途諸多謠言處、

哥列治號折回原因

記者特造訪美首席華人代表羅旭和爵士、叩問該輪折回原因、據稱、其因殊非如途人之種種揣測、實在當局廣播疏散英籍婦孺之後、當局爲謀僑民安全、曾向駐港美領事表示、謂本港現趨安謐、但爲萬全計、在港之美籍婦孺、固宜趁哥列治號輪行經此處、乘便赴岷尼拉之際、因利乘便、一并疏散、美領當即據此致電華盛頓當局請示進止、距華盛頓當局復電未到、而哥列治號航期已屆、遂於昨晨啓行、不謂甫經啓行、華盛頓當局之復電即至、大意謂在港美僑婦孺、倘能乘便赴岷者固無不可、以便一同疏散、當即電召該輪折回、以免再候船期、致誤時日、凡上所述經過、其事至爲簡單、其赴岷之美僑、亦非美國之自動疏散者、足見途人之種種揣測、皆爲神經過敏、不值一哂也云云、聞該哥列治總統輪船、係今日載同美僑婦孺、即繼續啓航赴岷尼拉云。

美領事與記者談話

（又訊）美總統輪哥列治號、昨日下午五時、該輪中途突然轉舵回港、因此市面謠言甚多、或謂該輪行至中途、係受日艦追回者、一說謂奉港當局命折回者、載外僑離境者、記者爲欲明瞭此事之眞相起見、昨晚特走訪本港美領沙頓、叩詢一切、據氏稱、該輪開行後、此次係奉美華盛頓當局命令着令折返本港、以備必要時運載本港美僑離境、故該輪急於折回、但以本人觀察目前情勢而言、美僑未至撤離時間、該輪定廿四小時開行離港云、又據記者查悉、本港美僑於前日深夜、已召開會議、決定在短期間內、全體暫不離開香港、故哥列治輪將於今晨或明日再行開赴菲律濱、十二時由本港啓碇前往菲律賓、

去月雨水特多 卅日中僅四日天晴

全月得雨竟達卅五寸 創四十八年來新紀錄

昨早一度下雨、九時轉晴、直至下午三時半、天色突變、滂沱大雨、恍若銀河倒瀉、勢甚猛烈、加以雷聲隆隆、更覺恐怖、斯時街上行人、多未携帶雨傘、紛紛奔避、異常狼狽、及四時許、雨仍未止、而各處電影院適值散場、觀衆爭呼車代步、一時車輛求過於供、查截至四時、僅三十分鐘、即獲雨水一寸三分三厘、而昨晚雨勢連綿、繼續下降、是日雨量紀錄、遂達二寸以上、查去月份氣候反常、雨水特多、實爲近四十年所罕見、全月三十日中、整日天晴者不過四天、是即二日、十三、十八、及十九日、其餘二十六天、上下午俱有雨者占八日、上午或下午有雨者凡十八日、聚雨七次、以一日、四日、五日、七日、十六日、二十三及二十五等日爲最、所得雨水均在二三寸左右、統計全月所得雨水、達三十五寸、創四十八年來六月份新紀錄、至六月份多雨紀錄、計有一八八五年六月之三十一寸三分六厘、一九一六年六月之三十二寸一分八厘、一八九二年六月之卅四寸三分七厘、今上列舊紀錄、已被去月逐一打破矣、又今年半年來統計、共得雨水六十五寸、比諸平常額增多二十七寸、茲將去月份各日得雨紀錄列后、

一日	三寸四分五厘	二日	無
三日	一寸三分一厘	四日	二寸五分二厘
五日	二寸七分一厘	六日	九分一厘
七日	二寸五分二厘	八日	六分
九日	六厘	十日	三分一厘
十一日	五分六厘	十二日	一分五厘
十三日	無	十四日	一寸四分三厘
十五日	八厘	十六日	三寸八分五厘
十七日	三分三厘	十八日	無
十九日	無	二十日	五厘
二十一日	一寸四分一厘	二十二日	八分一厘
二十三日	三寸一分四厘	二十四日	五分六厘
二十五日	三寸六分六厘	二十六日	五分三厘
二十七日	九厘	二十八日	四厘
二十九日	二寸一分七厘	三十日	二寸餘

港府開徵戰時物業稅

限八月卅一日前繳交

港府開徵四項戰稅、以物業稅爲最易舉、蓋租值之評價、有差餉爲根據、不必如薪俸稅及盈利稅、須另行估定、故戰稅局長伯力、決定首先徵收物業稅、昨已發出通知、限期繳納、茲將納稅手續、詳錄如次、

限期繳納

戰稅局所發出之通知書、乃根據田土廳之產業登記册、陸續向各業主或其代表通知、通知單列明首兩應繳之稅若干、及其物業租值估定爲若干、本屆繳稅限期、不得遲過八月卅一日、如過期不繳、則加徵百分之五、以示懲罰、納稅時、將應繳稅款、連同通知單、繳交庫房、繳回交收、如交銀票或銀單、則須註明交香港政府、及橫劃兩劃、以防別人冒領、繳稅時間、每逢星期一至星期五、則由上午九時至下午四時半、星期六日、則由上午九時至十二時半、星期日及公衆假期停收、各業主接得通知單後、如有詢問及質疑、可逕函戰稅局長、當有詳細答復、

納稅辦法

通知單內有產業稅則例之說明、其原文如次、（物業稅之範圍）此稅乃根據各業主所有之土地或屋宇、照估定之租值、向各該業主按年徵稅百分之五、（估定租值）估定租值、係指按照一九〇一年徵收差餉則例所估定之租值、惟對於新界方面（新九龍除外）、則係指按照徵收差餉則例所估定屋宇價值十四分之一、（物業稅之追償）物業稅雖係由業主負担、然平時負責繳納差餉者、應先行將之繳交、例如差餉平時有由住客繳交者、惟該住客若欠交物業稅、則本局得直接向該業主要求繳納、此點須爲注意、又住客代業主繳納物業稅之後、得向業主追償所繳之數、或在租項、或在其他欠項下扣除、（空屋）凡屬空屋、其係已繳物業稅者、則根據本例之規定、得按照該屋無人居住、係在若干個月之久、領回所繳之稅云、

斫傷獄吏 囚犯三人

赤柱獄中之兇案

廿六日、赤柱監房內、有一英獄吏、於無意中、忽被三囚犯緊抱、一犯以利刀向其背斫下、各獄吏上前制止、該獄吏皮肉被割開、但爲脊骨所阻、不致傷及內臟、事後將傷者舁入瑪利醫院救治、而三犯則被扣留究辦、至行兇之刀、則爲兇犯秘密製造者云、

國貨精良　椰蓉酥　雀肉酥　杏仁餅　古公餅　蝦子麵　杏仁霜

▲罐頭餅食▼

中國老牌　陳意齋

香港總發行在皇后大道中式拾玖號　承辦洋庄

猪牛肉價暴漲

較前數日漲三分之二

本港近日雖因日軍南進影響、但各魚菜猪牛鷄鴨市價飛漲、各行商販多利其價高、紛紛設法運來接濟、幾于無日缺之、然所到者爲數不多、故價格仍昂、目前某輪由廣州灣載來之猪牛鷄鴨、昨晨多由澳輪轉運來港、計有鷄鴨二百籠、水牛五六十頭、另淡水魚一百五十担、鹹水魚三十餘桶、日來猪牛肉價均狂漲、級民衆、痛苦不堪、計猪肉價每斤一元一毫左右、牛肉六角餘、惟昨日猪肉價竟漲至每斤一元七毫、牛肉價每斤九角、比三數日前、竟貴三分之一、

難童工藝院 今晚演劇籌款

●四大劇團担任義演●

粉嶺中國難童工藝救濟院、爲前司法部長徐謙暨其夫人沈儀彬所創辦、成立迄今一年二月、計收容難童數百名、教養兼施、工藝並進、學業工藝、成績斐然、茲因歐局影響、物價騰貴、經費頓感困難、前曾假座華商總會敦請郭泉、曹學恩、雷蔭蓀、林子豐、盧國棉等、磋商籌募善款辦法、經決定於本日下午七時、假座太平戲院舉行慈善大會、敦請四大劇團聯合獻演、並秩序經已訂定、●七時開會、由該院院長徐謙氏致開會詞、●第一劇團主演「漁光女」、國語演出、（王紹清導演、劉瓊華、李棠蘭、但二春、鄭秋子、趙一山合演）、●業聯劇團主演「蘇州河畔」、（張雪峯導演、劉瓊、珍妮等合演）、●林影人劇團主演「中國婦人」、（胡春冰導演、黎灼灼、胡蝶麗、張瑛、蔣君超、陳天縱合演、粵語演出）、●關德興劇團主演「岳飛」、（新型歌劇）、票價定五元、一元、五角、二角、即日起在太平戲院定座、并定今午二時、假座太平戲院舉行該院難童工藝成績展覽、歡迎各界人士蒞臨參觀、場內不設勸捐云、

文化界昨追悼孫寒冰

假港大中文學院舉行 杜月笙主祭禮儀隆重

本港十餘文化團體追悼孫寒冰大會、於昨午二時、在香港大學鄧志昂中文學院舉行、到各團體代表杜月笙、錢新之、張度、陶百川、諸昌年、許性初、唐士煊、唐檔及孫氏親友等百餘人、吳鐵城、錢新之等、均有輓詞、滿懸四壁、大會主席陳弘毅首致開會詞、繼由蔣學楷報告孫氏殉難經過、許性初報告孫氏史略、大會公祭由杜月笙氏主祭、一、就位、二、獻花、三、行三鞠躬禮、四、讀祭文、文云、「維中華民國二十九年六月三十日、孫寒冰先生追悼大會、謹以清酌庶羞之奠、致祭於孫寒冰先生之靈、其詞曰、嗚呼先生、命世之英、早年矢志、遊滄江、……學成歸國、……秉主筆政、放厥光明、卓爾風發、有耀其聲、何期同難、……神州、……共赴國難、萬里長征、胡天不弔、喪我長城、噩耗傳來、心折骨驚、浩氣長存、精神永生、九州應同、含笑九京、神其格歆、鑒此微誠、嗚呼哀哉、尚饗」、祭畢由孫氏親屬唐君致謝詞、末由大時代書局出售該局出品、所得悉數撥捐孫氏遺族教養基金云、

廣東省毫券兌換國幣變通辦法

交通梗塞國幣接濟未及 由今日起改發韶州匯票

廣東省銀行對于省毫券、向來由省行負責維持、凡有持省券到該行兌換國幣、均照一四四定率無限制兌換、最近以時局關係、港粵交通斷絕、該總行在韶關、一時未能將國幣儲運來香港接濟、茲聞該香港分行、經擬定暫行變通辦法、由七月一日起、凡持省券到該行兌換國幣者、一律改發韶州匯票、在韶支付、業經通告實行、並據總行負責人聲稱、對于省券始終盡力維持、不過因一時留港交通梗塞、接濟未及、故暫行變通辦理、一俟將來交通回復、當仍照舊辦理云、

本港陸軍當局談 疏散婦孺屬預防性質
本港局面並非有若何惡化影響
英籍婦孺四千餘人定五日離港

港府此次下令疏散英籍婦孺，是為本港有史以來之第二次，在上年八月間，亦曾一度［illegible］，當時各國僑［illegible］，亦曾［illegible］撤退，［illegible］發之故，皆以時局日趨緊張，當行疏散，當時各國僑［illegible］，結果宣告無事，所有疏港撤［illegible］，十個月內，兩度疏散，［illegible］昨又見當局頒令再行此項步驟，［illegible］一帶，於是訛言紛興，全港震動［illegible］。

首批婦孺五日啟程

昨據陸軍當局宣稱，此次疏散［illegible］，純屬預防性質，非因時局有若何惡化影響，故特取強制疏散方式，規模較上次為大，以便一旦緊急時期到臨，駕輕就熟，可推行疏散工作［illegible］，［illegible］首批離港婦孺，準照日前所定計劃，啟程離港，人數約有四千五百名左右，各人行裝力求輕便，大人每名限携大皮箱一只，小孩每兩名［illegible］，半，不准携帶雜畜，每名行李規定，須已奉令今日上午七時在香港［illegible］所集中，［illegible］前往帆尼拉［illegible］。

離港登記地點指定

其他本港英籍婦孺之［illegible］，均須登記，當局指定登記者地點如下，凡駐居香港方面者，應在本星期二日上午十時至十二時止，下午二時至四時，親到香港大酒店或［illegible］報到，凡居于九龍方面者，亦同日應依照上列規定時間，分向半島大酒店、九龍木球會或九龍足球會報到，［illegible］

旅港富人南渡者衆

［illegible］

兩種華人婦孺登記

關於華人方面，港府亦已積極疏散辦法，去年八月，因時局嚴重，曾有居安籌備之組織，義務秘書由張公勇君任之，今以當局疏散華人婦孺之步驟，其先行啟程者，一為英籍華人有功於香港者，二為華人有功於香港者，但此類離港之婦孺，登記無從知悉，且亦無從準備輪艘，昨日張公勇君特擬定登記格式表一種，以便符合上列之兩種資格者登記，登記時間七月二日（星期二）上午十時至十二時、下午二時至四時，領取格式表地點，在華人行六樓，華商俱樂部內居安籌備處云、

法僑尚未奉令撤退

駐港英大使前與美華盛頓當局談判完妥，英美兩國同意贊成指定帆尼拉為收容英籍婦孺之所，同時澳洲政府亦準備歡迎大部份疏散婦孺，將移居澳洲，至於各國外僑，除［illegible］，法美兩國僑民屬於敵僑多有特別［illegible］，到祖國訓令，故目前尚無撤退，本國僑衆之意，但已着手準備一切離境手續，而荷領美德保則決定撤退駐港荷僑，計有婦孺共五十人，另有［illegible］生婦孺約一百名，亦奉令撤離行裝，擬下週乘輪離港云、

總領事稱已撤退

［illegible］

發還藝人出品

［illegible］

罷捐租已銷假

［illegible］

必得勝丹
百發百中　廣告
總發行所 香港德輔道中一八四號 必得勝藥行 啓謹

一閑話公園一

香港雖然比澳門大，但公園比澳門少，近來人口增加了，更找到公園不能夠供應那大隊的遊人。

有個朋友說：「香港不需要更多的公園，因為整個香港，就是一座美麗的花園，除開工商住宅區不計，你總到半山以上的區域去徘徊瞭望，你就會覺得風景好，空氣新……是一座天然的美麗花園，幹麼還要更多的公園呢」，這話和當幽默。

目前被人認為唯一的公園就是花園道那個叫「大兵頭花園」的植物園，這園還附有一個較小的「二兵頭花園」，在香港，你如果要一「說」花園，要「遊」花園，一定是指這個植物園來說。

這植物園有一種堅強的保守性，十足英國人之性格，園的容貌，幾十年來變更極少，至多是把花木改種一下，或者把亭臺樓閣修葺一下，以外就沒有其他的改進。

照筆者個人的觀察，下面這幾點，有改進的價值、

植物園顧名思義，就知到牠的內容是注重植物，因此，園裡的植物種類特別多，草本木本，喬木灌木，歐美中國日本各地之植物都網羅過來，如果你是一個植物研究家，在每一種植物下面，你必然感到快活，管理的人，把名稱和產地標明，給人家研究，最好過的牌，但是牌子上沒有一個華名，致令不識英文的遊人，對於每一種植物，都有點茫然，假如是照我的意思，增加一個華名在牌子上，相信在教育上有極大的補助，這是第一點。

植物園裏的植物，豐富極了，可是缺乏了水的點綴，一個園林如果沒有流水瀑布這些點綴，就要失色，現在的植物園，並不是不能引水為溪，只要肯做，無不成功，這是第二點。

現在的植物園，亭臺樓閣不多，也是園林的一個缺憾，如果單純是注重植物，那就無話可說，不然的話，添一些亭臺樓閣，也是極應當的，這是第三點。

末了，那些足以為園林點綴的飛禽走獸、魚，也覺得十分缺乏，我們民衆也盼望增加一些、

當局準備 隨時征用運輸汽車
運輸輔助隊已募得千餘人 通訊員未足額尚在徵募中

本港當局，為應付時勢，實施戰時措施，對本港所有汽車，準備隨時徵用，昨日并命令全港貨車及載重之公共車之車主，將各該車車匙之一送交警察當局保存，俾政府能隨時啓用其貨車，又警察當局所徵募之運輸輔助隊，最近已募得隊員一千五百人，惟所徵募之通訊員，現尚未足額，如華僑欲投效者，當可報名，但以諳熟駕駛電單車為最低條件、

水警撈獲女屍

昨日下午，油蔴地海面，發現女屍一具，隨流漂波，後由尖沙嘴水警，將之异入九龍殮房，查死者為一不知姓名之女子、

九龍邊境安謐如常
各要隘均佈有鐵絲網

本港陸軍當局發言人語記者，謂昨晨新界邊境寧靜如常，新界有不少華人自動協助英軍佈置防禦工事云，又記者亦曾於距晨前赴新界視察，沿途安謐如常，惟邊境沿海各要隘，均有大批工兵，加緊佈置雙重之鐵絲網及水流網，鄉民照常在田野間工作，粉嶺元朗各線巴士，加開班次，乘客異常擠擁，多數是由淡水等地逃難而來者，羅湖及上水之露宿難民，已比日前減少，查粉嶺與上水一帶富戶，大部份已遷港云、

之安全，極度關懷，特提前鋪一切應付，均暫行謝絕，但自深圳淪陷後，本港邊境情勢，頗形緊張，羅衛十對本港華人集假，加緊工作，為全港華人策謀安全計劃云、［illegible］年約卅五歲，身穿黑布衫褲，想為跳海自盡者，日下警察正訪死者親屬前往認領云、

干諾中大打架
●十餘苦力打作一團●

昨晨七時許，干諾道中一百十號陸海通旅館門前，有苦力十餘人，發生大打架，途人恐釀成血案，急鳴當報警，中央警署聞報，立派大隊中西警探前往彈壓，惟警探抵步時，彼等已散去、

本港各銀行今日照常營業

今日（七月一日）為公衆假期，本港各機關銀行原定休假一天，惟因連日本港局面緊張，當局乃宣佈撤消該日假期，故今日全港各機關銀行均照常辦公云、

天文台氣候報告

昨日下午六時十五分天文台佈告，由於香港北部未有詳細報告，關於氣壓之動向無從預測，低氣壓大致頓息於台灣東南部附近之巴斯（譯音）海峽，（甲乙丙）未詳，（丁）輕轉和緩西風及西南風，（戊）和緩大致有雲及午雨，轉新涼西南風，（以上甲由上海至福州，乙由福州至本港，丙本港，丁由本港至海南峽，戊北中國海）、

作後服
治痰除虛補熱退
提防假冒
包必應發冷丸
藥坊
正舖朗旺角 新界元朗 九龍大埔 創辦人曾港敦道 對面東戲院

中西素食書
黃彰華編 素食廚書 每册四元
飲糖菓書 每册一元
餅乾譜書
橫乾印餅造 ［illegible］

通告

香港臬署一九四零年大錢債案第壹百宗
原告人公生號
被告人祥興公司及其股東葉大明及葉超祥
啓者茲特通告香港大道中宏興行五樓葉超祥得知本案經於壹九四零年六月廿日由原告人起訴向上述被告人等追控欠款項式萬元該款項二萬元乃被告人存於中南銀行作為保證代原告人將廣州所存之白蔗於指定時期內運至本港令被告人不能依期運交依照原告人與被告人所訂之合約原告人得將該項存款式萬元充公作為原告人之損失或賠償面言之即因上述環境被告人應將原告人之上述貨物買受而未交貨項銀二萬元者臬署經於壹九四零年六月廿九日頒發命令准予原告人在本港華文日報將傳諭連續登刊三天以代公論傳達並諭上述第四被告人葉超祥於八天內（由本通告最尾日起計）親自或由其律師代表到香港臬署投案候訊如不遵諭到堂原告人得將本案進行請求臬憲執行決席裁判此佈
原告人律師施露華啓
一九四零年六月廿九日

廣州 位元堂 養陰丸
治癆理 轉弱為健 提神生津 補血開胃 氣香味甜 四時可服
各處均有代理
港行深水埗荔枝角道一零八號

何露氏酒 上等補藥
血虧體弱 立轉康強
精力虧損，體魄衰弱，每由血液不足而致，何露氏酒，善補血液，強身健體，益腦養顏，由名醫處方精製，為醫界所採用已逾五十餘年，功宏效速，譽滿寰球，凡諸般虧損，立能反弱為強。
「大號何露氏酒每樽均有精緻酒杯一只附送」
香港總經理 太平洋行

世界筆類中之惟一名筆
以充禮品名貴絕倫

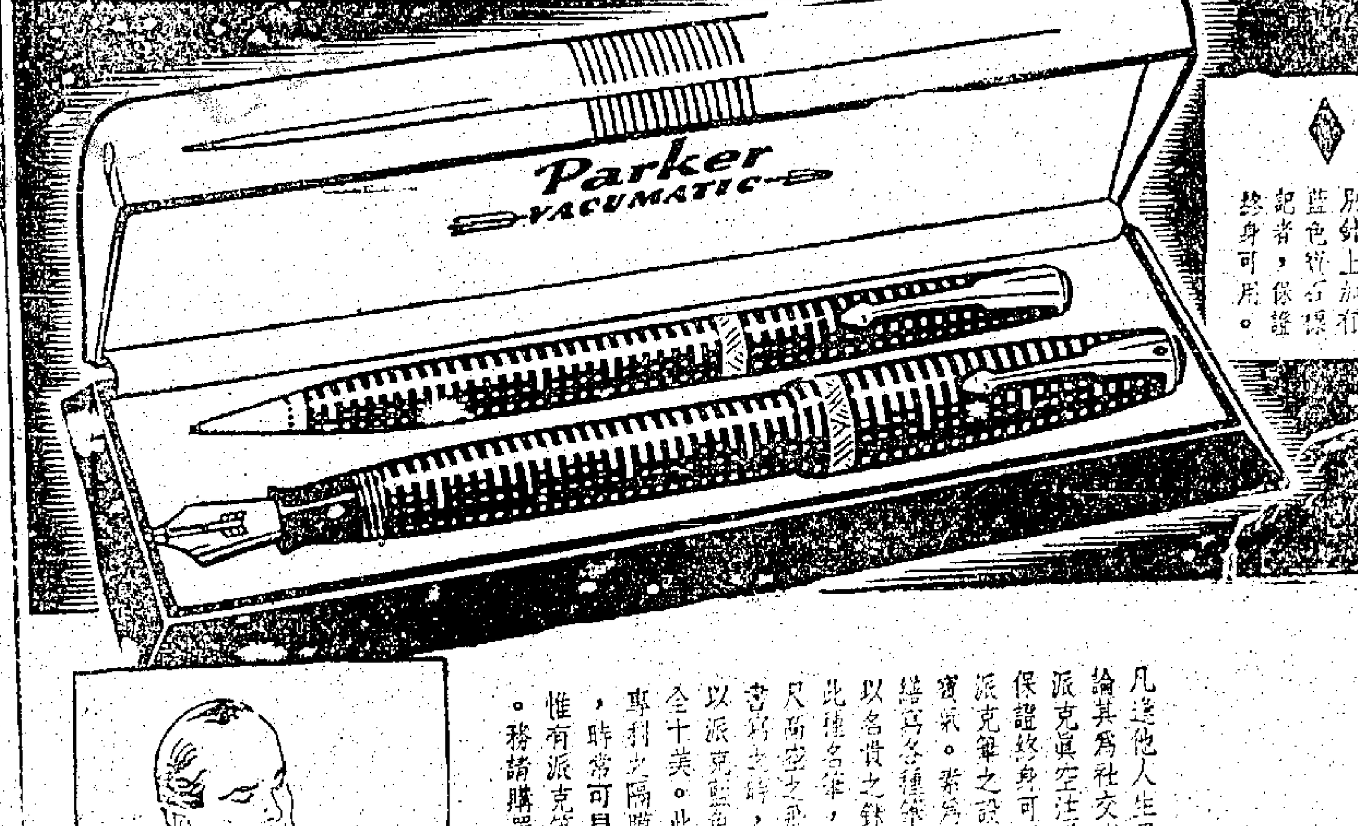

派克真空注墨筆之精形別針上加有藍色符標，保證終身可用。

全部一望瞭然之存水量
滑潤如絲之筆尖
各種派克筆均具有14K與金筆尖外包鉻鉻金屬

凡逢他人生日、紀念日、洗禮日、或學校紀念日、（無論其為社交或營業關係之送禮時節）閣下均宜選購新式派克真空注墨筆，作為禮品，藉申祝意。蓋此名筆現在保證終身可用也。

派克筆之設計，自成一格，漂亮無比。絢彩燦爛，珠光寶氣。素為全球人士所崇拜。其滑潤如絲之筆尖，於繕寫各種筆法與字體。係十四K赤金所製。而其外則包以名貴之鉻鉻金屬。

此種名筆，會經各種嚴格試驗。如灌以酸液，從二千英尺高空之飛機中擲下等等，不一而足。而仍不損毫末。

書寫之時，誠係完善如故。

以派克藍色寶石為標記，而保證終身可用之派克筆，十全十美。此乃不甚流行之舊式注墨筆之革命化名筆。具有特許專利之隔膜注墨器，及一目瞭然之透明筆管。儲水儲量，時常可見。何時添注，一望而知。

惟有派克筆公司，製有馳名退遜特許專利之真空注墨筆。務請購置真品。並請認明漂亮之箭形別針為要。

欲令任何自來水筆自動潔清 請用派克快乾墨水。此乃墨水中之驚人創製品。能溶解劣質墨水所致之粗粒及沉澱，抑為其他派克筆之清潔作字之時，無論所用何筆，請今日購取派克快乾墨水而試用之。

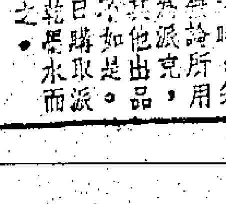

Parker VACUMATIC
REGISTERED TRADEMARK

具有藍色寶石標記之派克筆，保證可除損，終身用有失落、意外及其缺點，而修理時極低費，他傷，需費。收微費供郵、保險、手續費而已。

商務文具店均有出售
總經售代表 美商怡昌洋行
香港法國銀行四樓

71-39

肥脂損毀美貌 減少青春
君之面孔特點與身軀線條之美，被竟病態之痴肥脂肪掩沒，不彰何等可惱，面孔太胖下頦台毀滅青春可愛之容貌，使人早老，且痴肥脂肪還會使身體不佳，因為君荷便秘，則食物之渣滓積其毒吸收入血，便發頭痛，胆、肝火、面紫、口臭等，［illegible］消除痴肥脂肪，［illegible］君之健康，君改正便秘，韋廉士紅色清導丸，即為對此用途最佳之藥，牠導滯平肝，性平而［illegible］
韋廉士紅色清導丸 PINKETTES
（國民政府衞生署許可［illegible］）

精華錄

時哉
•一文•

每日一話　一齋談

我是廣州人。遇見凡是打廣州來的。我都要問問廣州最近的情況。與及現時留居在廣州的人的生活與希望。

打廣州來的人大都這樣說。傳說日本人快要走了。這話我是屢次聽到的。正預備搭牌樓叫人歡送呢。最近來的人更說。他們眞是準備到八月便走了。阿彌陀佛。但得他們眞個被迫着要走。好的。「日本人幾時走」的揣測是流行着。並沒有人懷疑他們不會走。而只猜着走在幾時。這見得大家心理。已認定誰是最後勝利者與失敗者了。

民國廿幾年來。沒有一枝客軍在廣東。不是由强勁而腐化。逐漸在民衆「催走」的空氣中消滅去了的。

事實上。日閥何嘗不知到自己空虛呢。東京政府不是禁止平民來中國嗎。未來者不許來。已來者却是捱時候罷了。儘管他在表面上怎樣撐持。也不外是迴光返照之類。到了不得不走時。掙扎是沒有用的。

他們要把走的時候拖延。挨得一天就一天。我們的大軍却正在監視着。留神着。火候到了那一天。我們都不免要說一句「時哉時哉」。食指自然是大動起來咧。

中越交通談
•興能•

自抗戰軍興。沿海口岸。北起青島。南迄廣州。均相繼失陷。我國國際通路。除西北由陝甘新以通蘇聯外。惟有西南由滇桂以通越南緬甸。藉此得達于歐美南洋各地。內地土產之外銷。國外軍火原料物品之輸入。即中外人士之欲至中國腹地。及由腹地出國者。亦均多恃此數國際通路也。日本軍閥侵華多年。以我國抗戰愈戰愈强。泥足深入。不謂自力之單薄。軍心之頹喪。乃歸咎於我國得友邦之援助。最近値法國新敗之機會。乃脅迫越南當局。禁止滇越鐵路轉輸。斷我國際路線。並圖以武力侵入越南。威脅我雲桂。我外交當局。已聲言日如以武力侵入越南。我必採取自衞措施。日如不侵越南則已。否則越南交趾之地。將爲我日之大好戰場也。至中越交通。當以滇越鐵路爲首要。以鐵路之成。在中法戰爭（一八八五年）之後。淸光緒二十一年。法人向淸廷提出滇越鐵路之敷設權。越三年。淸廷許之。遂成立滇越鐵路公司。由法方籌款一萬萬六千五百萬佛郎。着手興築。至一九〇九年。方始通車。迄今已三十一年矣。滇越路從雲南省昆明起。南經開遠蒙自。至河口。過越南境之老街。趨河內。以達海防。全線長約一千七百餘里。其在我國境內者約九百四十餘里。由海防至昆明。快車一日可達。昔法人之興建是路也。因所經多爲山地河流。故鑿山洞至一百五十八處。架橋樑至四百二十五處。荒涼滿目。瘴氣瀰漫。築路工人。死亡枕藉。工程艱巨。概可想見。去年日機曾屢次襲擊此路。橋樑多被炸毀。但以我修路工程技術純熟。隨毀隨修。通行無阻。現我當局亦知越南海防。易受日艦威脅。自去年起。重要運輸。多已取道滇緬路。分其重要性矣。中越交通。除滇越鐵道外。本尙有廣西一道。則由越南之同登。有汽車達桂省之龍州。再達南寧。轉入內地。由同登至南寧。全程二百七十公里。九十小時可達。至中越天空交通。戰前原有西南公司之廣河西線。及廣河南線。至廣州失陷。後增闢中航之昆河線。以與中航之渝昆線及歐亞之蓉昆線銜接也。今日日軍壓迫越南、斷我滇越運輸。以爲如此。則可減我抗戰助力。殊不知我國際通路。固尚有西北及滇緬二路。而其他漏洞極多。使日軍封鎖不勝其封鎖。抑我軍軍力資源之貯藏。益亦極豐。大可作多年之戰爭。國際環境瞬息千變。多於日爲不利。日本此舉。想亦徒勞而已。

艷俠小說　崇明島女俠（六七壹）
（翦蘊）

朱錫象以蝸亭所言。深通軍畧。欣然大喜曰。郎首領之謀。深得我心。事勢至此。吾惟有于死中求生。其他何恤。吾願率一部份舟師與之于外。與崇明島成犄角勢。牽掣官軍。且分半數入島中助守。蝸亭欣然。彼此定議。朱錫象以方小獅所部舟師三分之一。入島中助守。自率前三分之二。屯駐島外。與島中力相呼應。抗拒官軍。方小獅亦由郎蝸亭帶同。嚴行監守。崇明島諸頭目。俾雙方部衆。互相聯絡。化仇而爲友。抗拒敵人。且罪魁禍首之方小獅。已爲其部衆倒戈。將之監禁。人人大悅。嚴修守具。振刷精神以臨官軍。貿然來犯。迎頭痛擊。閩浙水師聯合。蕭淸海盜。以李少白軍門任前鋒。而孫成謀提督爲後勁。李軍門藉蔡彪來降。嚮導官軍之力。攻陷聚是島。梟斬留守之大頭目黃虎。而僞賊首方小獅老巢。喜出望外。此一役全由前鋒閩軍出力。而浙省水師担任後路。頗持觀望主義。游預不前。李軍門于此不無遺憾。除派兵留守聚是島。以斷賊人歸路。辦理善後。嚴密佈防外。飛章報捷。且對于浙省孫提督之擁兵玩寇。頗有微詞。閩浙總督阿制帥。飛檄責孫。詞殊凌厲。孫軍門知李滑之也。深以爲憾。兩軍于處理聚是島一事。不免遷延歲月。而崇明島方面郎方兩部際。早已聯合。打成一片。合謀應付官軍。方小獅且以侵併降島。輕棄根本重地。激動人心。聯同反對。由大頭目朱錫象首先發難。將之拘執。代領全軍矣。朱錫象深諳軍畧。其所抱者。又爲反淸復明主義。非尋常綠林寇盜行爲。平日隸屬方大獅部下時。頗恨其偏于部落主義。估山爲寇。未有遠圖。更不知何者爲種族革命。久思棄去。特以老首領對已。言聽計從。視爲心腹。感恩知己。未忍遽離。及老首領病歿。新首領繼立。是爲方小獅。本擬方小獅力强年富。敢作敢爲。遠勝乃翁之暮氣。故樂于相輔。詎方小獅更別有用心。祇解自殘同類。在朱錫象本思聯絡各地綠林。爲一大團體。增加實力。一舉事即佔踞江浙全省。以爲本黨根據地。然後鼓行北上。戡定中原。方小獅則以爲冒險。且見小利而忘大義。更推翻老父與人訂交之成約。兵伐崇明島。朱錫象諫而不聽。殊覺痛心。今爲倒戈。實出于萬不獲已之舉。（未完）

詩選

友生問余病道遷者爭以詩來問訊爲上下平通韻詩卅首答之却寄　•劍風•

柳州食記櫻秋店。早非餐餘又晚店。狄港歸來滿周荏。著書無脂夜爲紅。（余客歲供職柳州軍次。七月病。苦甚。痊後。解組來島上。恰滿瘁也）。頭顱怎患勢何見。盡沈沈山機軍。進退阿瞞負我。一篇陳檄不開封。（病初起時。腦痛甚劇。賢者斬爲頭風。不知吉利當否。病嵌似否）。發絲繩楊臨冶中。蒙氣元龍正自降。故意獲麟何絕筆。一（病中嘗讀能撰付雙。鯉秀雙。報。讀者朱李諸門秀

戰時話舊（二）
•柳枝•

（四）坦克

德軍在陸上戰鬥勝利之鎖鑰。論者每歸功於其戰術。頤其所長。乃不外加重坦克與飛機之爲用。注其全力以赴耳。坦克與飛機皆上次大戰之遺物。觀於威爾斯之說而可瞭然。威爾斯於其所著世界史綱中。力詆陸軍人才之無遠識。乃英海軍部邱吉爾之能見用之功。蓋彼時英陸軍大員之卑視坦克者。大有人在。威爾斯亦固力稱坦克爲可用之人也。迄上次大戰之末。軍事家之重視坦克者。大有其人。佛勒上校且預測下次大戰時坦克之爲用。其言曰。「迅速之坦克將備毒液多噸。越國境。即殄滅敵人田野間一切之生物。而摧毀其城市鄉村。當此鋒除敵國瘡痍上生命之時。更有大隊之飛機。攻擊敵人之工業及政治等中心。此等攻擊之目的。初不在乎敵人之軍除。但追着其市民。以使其永受進攻者之所欲耳」。由今觀之。此豈非希特勒所師承。而世所稱爲新戰術者乎。獨其中猶有欠缺者。則毒液猶未使用。而田野生物猶未受殄滅也。吾料推戰爭之極。將來必有以殄滅生物爲其手段之一者。若屆其時。則人類去大苦難之時代不遠矣。

…致南問訊。情意懇摯。慕魂悲魄究何知。我已更說靈魂是小兒。恰非噓氣魂兒鑽頂出。（人身自魄如絲。然後發中急誠有小兒自頂上出。是靈魂之說。）荒渺難信。欲離去。是靈魂之說。似不我誑）。猶得人間風吹蔭五銖衣。曾讀漆園齊物論。微夢中胡蝶故飛飛。時每夜必夢至一處。（少景幽美。水木明瑟。自顧則一衲也。三十後已不復夢。今病中夢境又出現。有時且栩栩然化爲胡蝶。）飛繞花間。多謝油財友夢至惆悅）。關心腎藥慨分餘。爲庶。添家小壘踢手。故遣姬人過病居。（謂華字報記者勞夢廬）。（未完）

社會小說　如意會（二一二）
•平硋•

就這一點嫌疑。以現在標榜的所謂開明政治。沒論怎麼寬大。也恐怕會有些牽連。惟據我所知。這件事純然毫端播陷。甚末反動。甚末過激。統通都是毫無故實。因此。我對於牽連這一點。到是絕不關心。況且我做有所聞。就是甚麼告密。也沒有這一回事。不過沒想地拿到的人。確於一我有關。那就合到我不來拜謁。你也須找我說話的了。朋友。彼此多年相善。不宜講官話。也不必講客氣。把眞情實說來罷啦」。楊某末後那幾句話。不過說到起勁時。故恃着從前恩過顧統領。故敢放作武斷。還指告密是無中生有。借了這點。稍弄狡猾。志在逼出其中多少眞情。還想一見那所謂秘密投函。庶幾於其間遞一些索隱。在乎這一個顧統領。據智本來不下於人。平日臨事。也頗肯使奸使詐。但爲楊某過去的說倒。又以爲有了僞函的預備。如拿出此函來。即可證明這事。是爲公而非爲私。因此不堪一激。立向公事室。取出那告密的投函。當面質證。於楊氏道。「這樣秘密事件。本不應向別人宣洩。惟老友既有思疑。我不能不破例給你一看。好明你所聞的不然」。說罷。便把那來函展開。遞給楊某。楊某欣然接過。見該函是用兩片粉紅箋寫的。從頭默念一回。再又把函中的意思。筆跡。鑛踪。一一審察。邊看邊微笑。看完還不放下。【未完】

崧臺野乘　古寺銘宛記（六〇四）
•昨夢生•

湯天木正再攤紙。開列藥單。而房內已有數人出。天木又回頭觀之。則前行之兩人。固赫然爲焯勇營之兩哨弁大霸道二霸道也。天木雖向未與其相晤。惟時於其營隊「睇毀」時。認識其面目。而此兩哨弁之其發咸更早爲一般人所震懾。舊小說家慣用之語。所謂「素仰大名如雷貫耳」。天木對于大霸道二霸道之何以稱霸。亦久已如雷貫耳矣。今忽於此見之。內心自不免爲之一震。但天木固以醫術問世者。倘別無歪心事。則霸道自霸道。於也何爲。然則湯天木當時見兩霸道而爲之一震。其心中必有特殊之感想。而語所謂「作賊心虛」者矣。但天木心中雖爲之一驚。而表面上不能不向各人招呼。乃正欲向兩霸請問姓名。而兩霸已笑向湯天木自道姓名。幷謂我兩人就是大霸道二霸道。一面向天木宣言。一面取其放於書檯之藥方。又笑曰。湯醫生已爲敝友開列藥方耶。費心之極。至于藥散等費錢。不必再費醫生筆墨開列。自當從優致送。不過現尚有一事。須請教於湯醫生者。請湯醫生到圓桌前坐。我們好好細談話。大霸道一面發言。一面緊小湯天木之手。牽于圓桌之邊。柳之坐下。湯天木被大霸道緊握其手。其痛。則又怪其鹵莽。縱又以爲彼岡赳赳武夫。孔武有力。雖握手讓坐。（未完）

石印機出讓

本行現有廿三寸卅八寸及卅一寸四十三寸之石印機器二副出售機件完整另有石印石一帮平沽合意者請到廣生行面商

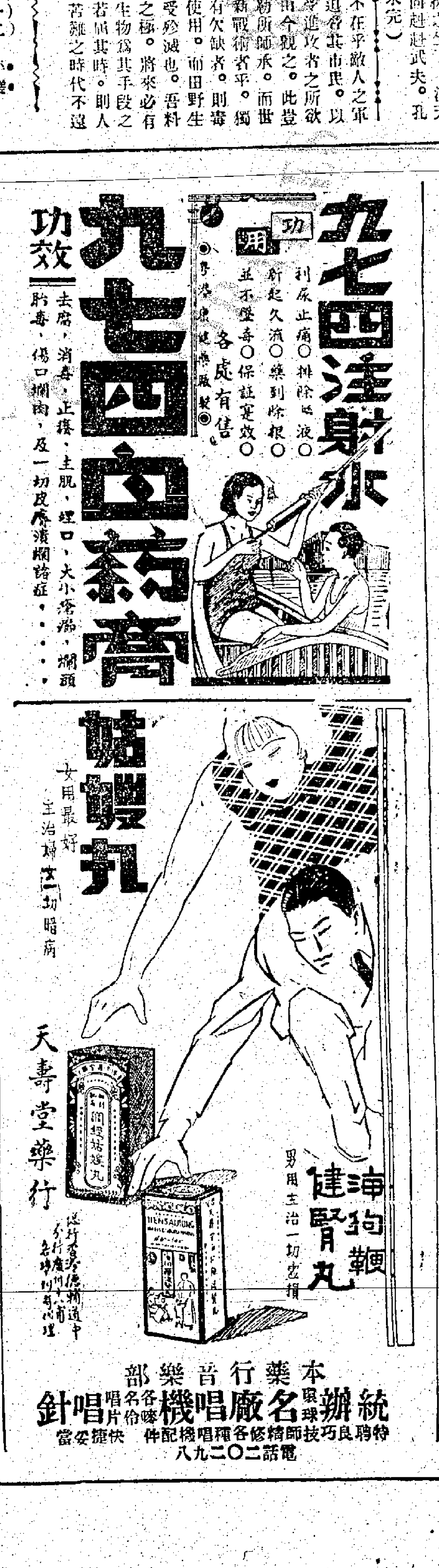

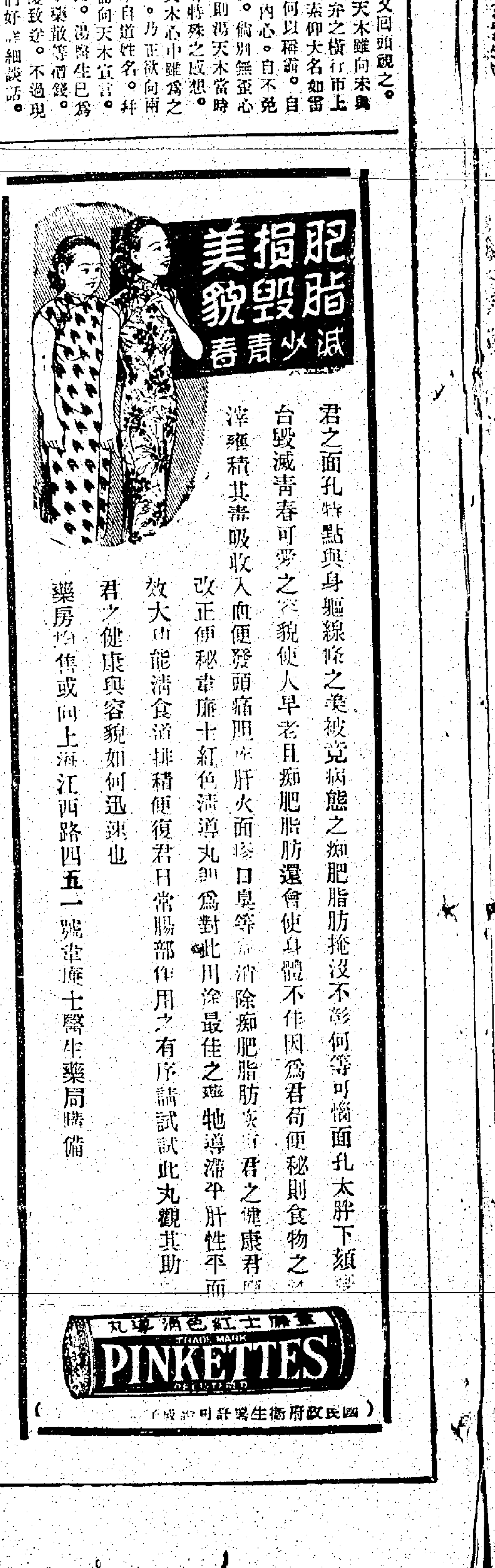

經濟消息

上週英美銀價滙兌表

（西商近期買家）

日期	英近期價	英遠期價	英對美滙兌	英金牌價	美國銀價	美對英滙兌
六月廿四日	二二·四三七五	二二·三六二五	四〇二·五	一六八·〇	三四·七五	三二三·五
廿五日	二二·三四三七五	二二·〇	四〇二·五	一六八·〇	三四·七五	三二七
廿六日	二二·三七五	二二·〇	四〇二·五	一六八·〇	三四·七五	三二六
廿七日	二二·二五	二二·一八七五	四〇二·五	一六八·〇	三四·七五	三二五·二五
廿八日	二二·一八七五	二二·五	四〇二·五	一六八·〇	三四·七五	四〇〇·五
廿九日	二二·一二五	二一·九三七五	四〇二·五	一六八·〇	三四·七五	三八七

上週港市英美滙價表

（西商近期賣家）

日期	英滙牌價	英滙最好	英滙最淡	美滙牌價	美滙最好	美滙最淡
六月廿四日	一四·八七五	[illegible]	[illegible]	二二·五	二二·八七五	二二·三四三七五
廿五日	一四·八七五	[illegible]	[illegible]	二二·五	二三·三一二五	二二·一八七五
廿六日	一四·八七五	[illegible]	[illegible]	二二·七五	二二·六八七五	二二·六二五
廿七日	一四·八七五	[illegible]	[illegible]	二三·〇	二三·二七五	二三·五
廿八日	一四·八七五	[illegible]	[illegible]	二四·二五	二四·三七五	二四·五六二五
廿九日	一四·八七五	一四·九六八七五	一五·九六八七五	二三·五	二三·七五	二三·〇八七五

上週港市八九金價表

（期貨單位港元）

日期	上午開市	上午收市	下午開市	下午收市	本日最高	本日最低
六月廿四日	八七·五元	八九·四元	八七·七元	八八·一元	八九·四元	八七·五元
廿五日	（無	盤	成）			
廿六日	八七·五	八八·七五	八八·八	八八·八	八八·八	八七·五
廿七日	八七·六	八七·六	八七·六五	八七·六五	八七·六五	八七·六
廿八日	八四·〇	八二·七	八三·七	八四·三	八四·五	八二·七
廿九日	八五·七	八六·〇			八六·〇	八五·七

上週港市各紙幣價表

（直版每百元值）

日期	省一元券	省十元券	直大洋券	廿大洋券	省中票紙	推鈔
六月廿四日	二一·二元	一七·五元	二五·九五元	二五·七元	三·七元	一二·九元
廿五日	二〇·七	一七·四	二五·七	二五·一	三·七	一二·八
廿六日	二〇·九	一八·四	二五·四五	二五·一	三·七	一二·七
廿七日	二〇·九	一七·四	二五·四五	二五·一	三·七	一二·七
廿八日	二〇·九	一七·三	二五·七五	二五·〇	三·七	一二·六
廿九日	二一·〇	一七·四	二五·七五	二五·四	三·七	一二·七

上週滬市英美滙價表

（西商近期賣家）

日期	英滙最緊	英滙最鬆	美滙最緊	美滙最鬆	申電最緊	申電最鬆
六月廿四日	三扁九三七五	三扁九六八七五	六·〇六二五	六·一二五	三七五	三七七
廿五日	三扁九〇六二五	三扁九三七五	五·九三七五	六·〇九三七五	三七五	三七八
廿六日	三扁八四三七五	三扁九三七五	六·〇六二五	六·一五六二五	三七九	三八五
廿七日	三扁八七五	三扁八七五	六·二五	六·三一二五	三七七	三八四·五
廿八日	三扁八四三七五	三扁八七五	六·一二五	六·二五	三八四	三八六
廿九日	三扁八四三七五	三扁八七五	六·一二五	六·二五	三八一	三八四·五

國幣市價微升

直版國幣求過于供

昨日港市各紙幣市情，國幣市價略升，香港開市二六二，升至二六四五，後複家沽盤，跌至二五九收市，至于直版中央中國之大洋券，因時局嚴重，返內地者大量購進，有求過于供之勢，各銀號將價每千提高九元，即直版每千二百六十八元，而曲版每千二百五十九元六，至于省毫券（一元）曲版一七三，直版二壹〇，（直版一七五，直版一七六）

美英滙兌趨縮

昨日倫敦電，生銀價遠近期一式，即近期二一·六二五，遠期二一·三七五，英對美滙兌仍八鎊八司令，即四〇二·五，英金牌又按紐約電，美對英滙兌縮六仙，即三八一，美銀價仍三四·七五，

每年竟達四千萬元

四川物產輸出

桐油生絲為重要輸出物

四川現時為中國對外輸出之重要省份，每年輸外物產計四零零零零零零零元，此數目或者為自由中國任何一省出口之最高紀錄，雲南因其產錫極大宗，每年輸出物產數目為三零零零零零零零元，在此國際競爭對外貿易中，算是居第二位，因有政府之獎勵，將大大提高其價值，四川出省物產其重要者為桐油、生絲、羊毛、藥草、五倍子、亞麻、獸皮、及其他等，四川鐵產將來系統化開發後，一零零零零零零噸、科學方法耕種地，其出口數目字必可大增加，據調查所得，豬鬃、羊皮、兔皮、五倍子、及其他同類物產等，過去數年來出口之重要物產，每年出口數目將相形見絀，蓋近年出口平均每年九·二四零·零六七元，為國際市場所重視，去年亞麻布共出口二·六九四，八四元，川生絲出口年八·八七·九八七元，竹有一時期每年達六二零零零元，四川一三二縣中，出產桐油者超過五十縣，尤其是東南一帶諸縣，四川每年出產桐油七零零零零零零担，大部份由國家資源委員會之油商經過製造，然後輸出外國，自中國政府採用現代化製造油法後，桐油再一度享受其有之國際市場盛譽，四川為中國產絲三大省之一，其他二省為浙江與江蘇，因為氣候溫和，故養蠶成為四川農家副業之一，現時每年產絲約二零零零零零担，值銀二零零零零零零元，希望五年後可達到六〇·〇〇〇担，藥草等於四川每年出口物產八分之一，每年輸出三·〇〇〇·〇〇〇担，約值九·〇〇〇·〇〇〇元，四川西二十縣近新疆省之地方為藥草重要出產地，自最近海外華僑投資在自由中國設立製藥廠後，四川及新疆之藥草業前途尤其光明，四川山林甚多，故又有一種重要出產為五倍子，每年出口外國當達三〇·〇〇〇担，作染色及染革之用，四川茶之生產與售賣由經濟部之中國茶葉公司管理之，省內栽茶地方共有二九五·〇〇〇畝，每年出產三〇〇·〇〇〇担，值銀一〇·〇〇〇·〇〇〇元，川茶之大部份係由東北耳其斯坦輸往蘇聯云，

昨到安南米船一艘

南粘市價微升暹米報跌

昨日到安南船一艘，南粘價格升一毫餘，暹米價跌數仙，暹米條無起跌，今後米市如何，仍要視能否出口而定，現有暹南船各一艘在途，茲錄各米行售價如下，

華利 紅金馬白粘八元九角三分
全上 青錦花白粘八元九角七分
振發 青雙龍白粘八元八角五分
永豐 紅豐白粘八元八角五分
穗隆 青中白粘九元二角八分
啟泰 紅鳳白粘八元九角五分
合發 青鳳白粘八元三角九分
全上 紅美白粘八元九角一分
富強 紅雙輪白粘九元一角八分
培興 紅天白粘九元〇〇三分
全上 紅富白粘九元七角三分
周坤 紅星白粘八元八角
全上 紅錦白粘八元九角八分
偉豐 青大白粘九元三角
茂泰 售出
祐泰 青雙星白粘八元七角七分
全上 紅印白條七元四角四分
恒裕 紅印白條七元二角二分
麗茂 青印白皮二元二角七分
穗豐 青印白粘八元九角九分
泉興 紅康富白粘八元七角五分
全上 青多男白粘八元六角五分
全上 紅多壽白粘八元九角
協裕 青康白粘八元七角二分
豐發 青豐白粘八元八角五分
乾泰隆 售出
利棧 青匙白米九元四角四分
元豐 青靈芝白米十元〇三角七分
全上 藍塔白米九元七角七分
元昌 青印白米九元九角五分
全上 藍羊白米九元七角四分
成興利 盛桃粘米八元五角二分
隆興利 藍三喜白米九元八角三分
全上 青雙喜白米九元六角三分
榮發盛 紅雙燕白米九元三角七分
金利棧 紅印白條八元三角七分
萬和隆 青印白條八元三角七分
永豐祥 售出
春成發 紅泥白米九元六角四分
榮發興 藍魚白米九元三角五分
廣和隆 美米白米九元六角二分
萬合成 黃天白米九元七角
穗豐行 售出
永源隆 紅印白條八元一角二分
榮豐隆 售出
泰和興 青印白米九元九角七分
隆興棧 售出
隆興棧 紅鶯白米十元〇三角二分
全上 青印朴米八元三角二分
華興棧 青龍白米十元〇七角二分
全上 紅龍白米十元〇四角七分
利興棧 青鷄白米九元八角四分
全上 紅雞白米九元三角四分

體育消息

昨日棒球聯賽

中華勝香港

8……2

帆何奴大破工程 成績為十五比零

昨日上午棒球聯賽，以香港會對中華一幕較為刺激，因為香港會有肥仔帆何奴之餘威，再出冷門亦非奇事，惟昨天香港會已失神助，斬獲無多，投手史勿夫鄉來豁淡，同時三壘羅流士，一壘鄭野球兩次，游擊亞路維士，一野一滿，致令港失城池，全場共有錯悞七次之多，焉能不敗。中華隊主將林業有微恙，未上火綫，由捕肥陳（連耀）充任捕手，陳方不做游擊，而守三壘，食願左右，幫助老蔡之不足，故每凡香港會擊球過擒出之滾地球向游擊中路與三壘之間者，均被陳方一一捕得，該投一壘，謝對方跑壘從出局，老佐伙梁傳初亦屢屢其錯鐵手，一無所失，故香港會在七局中有三局三上三落，華軍外場行之魚網式防守術，收極大之戰果，第一局鍾燦森于奔走中，反身一威于拿之飛球尤見出色，投手鄭彪有「三好球」兩次，「四壞球」「暴投」各一次，「野投」一次，香港會投手史勿夫則有「三好球」四次，「四壞球」四次，「暴投」一次，鄭史兩人比賽成績均等。

第一局香港會僅得一壘路維士進取一分，但當中華反攻時如火如荼，蔡炳芬得自由一壘，史勿夫鄉中燦森之身，又送鍾發一壘，炳芬佔二壘，健士濕接來球，任炳芬佔三壘，「捕肥」陳得二壘安打，蔡鏡魚首歸位，陳方得一壘，劉錦洲送「捕肥」至三壘，左翼而去，雖被擒死，但「捕肥」却乘機歸位，而陳方進佔二壘，老佐伙梁傳初亞頓之失接，送一壘，旋復返本位，而陳方得梁傳初之助，偷二壘，飛球被捉，遂成兩人出局之數，幸陳華立不辱使命，得一壘安打，送老佐伙返本壘，鄭彪被對方投手傳一壘殺死，攻勢始完，統計中華共取五分，第二局中華又得三分，由強路基送三分，香港會於第六局以二比八見一敗，香港會於第七局中華不用上三落，第七局統計香港會即點歇，茲將雙方人選及成績列左，

投捕一二三游左中右	（中華）	（香港）
投手	鄭彪	士勿夫
捕手	陳連耀	香健士
一壘	梁傳初	亞頓
二壘	劉錦洲	成于拿
三壘	陳方	路維士
游擊	蔡炳芬	羅流士
左翼	鍾燦森	飛加利杜
中堅	陳立華	亞路維士
右翼	陳連亮	基利士比
右翼	許鼎康	飛加羅夫（代打）

隊/局	一	二	三	四	五	六	七	總分
香港	一	〇	〇	〇	〇	一	〇	二
中華	五	三	〇	〇	〇	〇	未	八

在中香未戰之前，由工程對帆何奴，雙方勢力懸殊，成一面倒，洋水兵卒以十五比〇大獲全勝，雙方名單及每局一分之成績如下，

▲工程隊 佐氏（游擊）泰雅（捕手）羅士（一壘）希夫（右翼）英士（左翼）丹尼亞（投手）成路福（二壘）科利（三壘）麥衣和斯夫（中堅）

▲帆何奴 成路臣（中堅）畢杜力（游擊）波羅士港（投手左翼）馬士加維治（投手右翼）德忌利士（一壘）貪士（二壘）畢結（右翼捕手）魯愛路（左翼投手）托時（三壘）古奇（右翼投手）

隊/局	一	二	三	四	五	六	七	總分
工程	〇	〇	〇	〇	〇			〇
帆隊	一	三	五	三	二	未		十五

公開籃球賽

今夕乙組有三塲戰事

悠悠鄭隆精武分拮精勵康元青職

公開籃球賽，今晚共有乙組三場對抗，（首塲）悠悠對精勵，悠悠為新組之軍，經驗尚未豐富，抗戰以還，三戰一負，成績平平，精勵則聯絡工夫較稱可意，預料當可取勝，（次塲）鄭隆對康元，鄭隆作戰頗力，惟康元則軍容略遜，攻守兼備，勝利希望殊微，今夕鄭隆以得其鋒，（尾塲）精武對青職，兩隊均係勁旅，精武戰來頗見適力，青職全軍射籃未見若何，但作戰亦殊勇異常，今夕以對精武，可望收最後勝利，各路人選如下，（悠悠）雷紹源，黎護良，容汝權，余振群，葉樹衍，袁錦城，曾華安，周欣陶，劉照生，譚勵銘，梁兆權，金寶樹，（精勵）陳桂波，曾振祥，袁日樹，簡伯蔭，方志雄，羅錦，黃洪，鄔兆雷，楊思義，姚德彰，薛進勇，陳光炯，（鄭隆）殷子剛，徐立榮，張曉中，陸坦光，何卓明，歐天德，謝興濟，呂鴻昌，孔起允，王玖欣，何展榮，（康元）周耕耘，鄭復漢，沈乘權，鄧秉隆，霍永福，馬文，舒秋椿，馮自強，阮伯業，丁品高，盧輝，（精武）周漢明，李沛顯，何兆倫，麥棠昌，陳培基，劉道槐，張湛祥，黎頌熙，梁樾，（青職）陳嘉剛，鄔健生，張樹棠，傅連勝，梁友，林容根，黃漢耀，潘宗榮，王錦華，梁汝霖，潘成坤，

華人游泳會

今夕二次水藝

華人游泳會，定于今夕七時正舉行第二次水藝會，藉以檢閱各游泳員成績，是晚秩序異常豐富，除競賽項目可觀外，更有諸種花式跳水加插表演，尤為新穎解悶，是晚時請報效獎品人張文洞頒發獎品，茲將各項目列下，（一）男子一百公尺自由式競賽，（二）女子五十公尺自由式競賽，（三）施理羅士書院五十公尺自由式競賽，（四）余競雷十公尺男子二百公尺俯泳競賽，（五）男子與小童一百公尺二人接力，（六）女子五十公尺採賓泳，（七）五十公尺採賓泳，（八）中級訓練班一百公尺自由式競賽，（九）水上跑馬泳，（十）水球分隊比賽。

九龍學籃戰訊

九龍區學界籃球賽，經月來之接觸，已入決賽階段，關於補賽程序，按表今日（四時）美爾頓對思思，思思守衛較弱，預料勝利當屬美爾頓，次塲（五時）拔萃抗九華，雙方攻守均衡，拔萃如能勇往以赴，可望勝利。

萬國寶通銀行 廣告
The National City Bank of New York
本行在美國政府註冊，香港行設在香港大道中式號，總行設在紐約城華爾街伍拾伍號，本行資本兼盈餘積項共金壹萬叁千式百萬元，支行之設於各大城市者有阿根廷·比利時·巴西·智利·中國·哥倫比亞·古巴·都明·英吉利·法蘭西·印度·意大利·墨西哥·巴拿馬·比魯·菲律濱群島·波多黎各·海峽殖民地·委內瑞拉·烏拉圭·西班牙支行以International Banking Corporation執行名義業務，諸君光顧各項銀行滙兌、按揭、活期存款及付項者，請移玉步至敝辦房接洽是荷，

康年儲蓄銀行 廣告
中國康年人壽保險有限公司
康年水火保險有限公司
HONG NIN SAVINGS BANK LTD.
China Hong Nin Life Ins. Co. Ltd.
186-188 Des Voeux Road C.
HONG KONG
一九四零年一月一號

香港汕頭商業銀行有限公司擴充滙兌押滙廣告
本行為應時勢之需要，特設法溝通福建及潮州各地滙兌，凡福建省內不論遠近各區及潮州各縣鎮，俱可通滙，數目多少一律歡迎，手續簡便，滙費公平，并經營新加坡八打威仰光等埠押滙，貴客若有上述出口貿易而欲押滙者，請惠臨商量，行址南北行街四十八號，電話三式八四七，總經理馬澤民啟

遺失售權存款單及圖章廣告
啟者現據陳善初君報稱其名下所有本港銀二百八十一元零一先除已收第一二三期償項外尚餘銀壹百九十六元七毫正又存底印鑑所用之長圓形楷書圖章均不知如何遺失請本行補發為此特登報聲明如一個月內無人持上述之債權單及圖章到本行報告則本行照例補發新債權存款單與陳君並准其改用方形圖章為印鑑至所失之存款單及圖章無論何人拾得或自己尋回均作無效此佈
香港國民商業儲蓄銀行有限公司謹啟
一千九百四十年六月廿七日

香港東亞銀行及油蔴地東亞銀行支行 有堅固平安藏寶箱出賃 電話港行二七七四六 支行五六一一六

荷國安達銀行 廣告
本行創自壹千八百陸拾叁年資本充足荷銀柒千陸百伍拾萬盾英金伸陸百叁拾萬伍千鎊專造各埠電滙票據及按揭等生意總行在八打威並設枝行天津香港 上海 廈門 神戶 渥羅 星架坡 架剌吉打 孟米 巴達維亞 安班蘭 井里文 哥倫他労 孟嘉錫 巴林濱 棉蘭 布根百布 望布冷 萬鴉老 泗水 直萬 三孖冷 芝喇執 列道 小呂宋 倫敦 紐約 巴黎 宿務 西貢 分代理 於倫敦 紐約 西貢 大阪及荷屬各埠均有代理 香港枝行在德輔道中五號諸君光顧請向敝辦接洽自當格外通融用符賜顧之盛意 定期存款利息從優如蒙賜顧請駕玉至本行房面議格外相就為留意焉 香港荷國安達銀行總司理伊士匠謹啟

上海滙豐銀行
港貴客如欲開來往數戶口（以港幣出納）及港幣存款或金鎊存款或美金存款貯一年期或一年期以上者請移玉至敝行面商為盼另有大小各款藏寶箱出賃

中國銀行 廣告
本行資本總額四千萬元，辦理國內外滙兌，各種存款及放款，一切銀行業務，本行定期存款利息優厚，辦法通融，各埠滙款交收快捷，分支行遍設全國各大城市，香港分行設在皇后大道中第四號，各界惠顧，極表歡迎，電話叁零式伍捌

香港美國運通銀行 廣告
本銀行開設九十餘年，總行設在紐約，另在各國通商口岸均有支行，經營銀行一切業務，滙兌靈通，交收敏捷，所發出之遊客兌信，行全球無遠弗屆，尤為旅行家所樂用，本銀行設有遊客部專代遊客定購船位，不論歐美大陸空航車運，均能代為定購，各支行皆有專員指導遊覽運輸行李非常利便，諸君賜顧請到德輔道中四號本銀行接洽，為荷，定期附項或儲蓄利息面訂，總司理高路夫啟

鹽業銀行廣告
股本及公積金 股本實收七百伍拾萬元，各項積金及盈餘滾存共六百五千萬零玖百捌拾式元四角七分
總分行地址 北平西河沿 天津法租界八號路 上海北京路 南京新街口 漢口湖北路 青島河南路 杭州三元坊 廣州西堤二馬路 各省市均有通滙機關
各營業事項 辦理存款放款貼現滙兌儲蓄保管及代收款項業務上海天津漢口本行內特設保管庫備有保管箱招租並代理四行儲蓄會一切章程函索即寄
香港分行 行址德輔道中二百三十六至二百三十八號 電話 總理室 式壹玖式式 營業室 叁式肆玖式 式壹壹式玖
九龍支行 行址彌敦道三百五十叁號 電話五叁六叁壹

均安聯保火險兼洋面燕梳有限公司 告白
啟者本公司備資本銀伍拾萬元專保中外洋面各通商口岸來往船輪貨物無意外之虞並保本港屋宇倉棧貨物傢私保無意外之虞所有保險章程遵照英例辦理務使公平諸君惠顧請移玉到康樂道西式拾玖號式樓本公司寫字樓投保是荷特此佈告 再者本公司常有銀出揭價甚相宜如有物業按揭者請到寫字樓面商 均安聯保火險兼洋面燕梳有限公司

香港渣打銀行 廣告
啟者本銀行創設最久股實妥當中外咸知 茲將附貯息項列左 叁個月期週息壹厘 陸個月期週息半厘算 拾貳個月無息 如蒙賜附及有特別存款按揭滙兌買賣等請移玉至本行辦房面商無任歡迎 經理人雅梨啟

可憐宵（二）（五） 若耶

中醫一覽表
黎德珉 上午 專家 婦兒全科 名世傳 中環街一八號 上海街四一八號 樓下 午後時診 設中一八〇號三樓
范國金 內外科 廣州中醫 大道中二八二號地下 電話式式陸捌貳號
趙邦尊 溫熱名醫 闢元堂醫務所 永樂街一〇一號
佘藻芬 廣州國醫 德輔道中二七一號三樓 電話二六五二七
周植芝 老醫 專醫男婦 內傷瘵 溫霍亂 寓英京酒家右鄰 電話式
楊公提 大小方脈 傷寒 血咳嗽 喉科 大道中即中環街市斜對面二零十號二樓
黃天如 寓和興西街第二號二樓 即對面
黎翰庭 常駐 上環 拾號式樓 電話叁叁壹七七
吳桃村 精醫內外傷 寓文咸東街三二號 二四五八一
程祺芬 精醫男婦 內外全科 六十八號杏林堂（即街市對面）
關世鴻

鐵手、一無所失、故香港會在
局、老伝依梁傅初亦屢施其攝
、錦魚直歸位、陳方得一單安打
、送一施肥」于三單、劉錦湘

中華	五	三	〇	〇	〇	〇	〇	未	一八

職全軍射藍未見若何中肯、但
作戰亦殊勇異常、今夕以對精
天德、謝興濟、呂鴻昌、
允、王玖敏、何展榮、

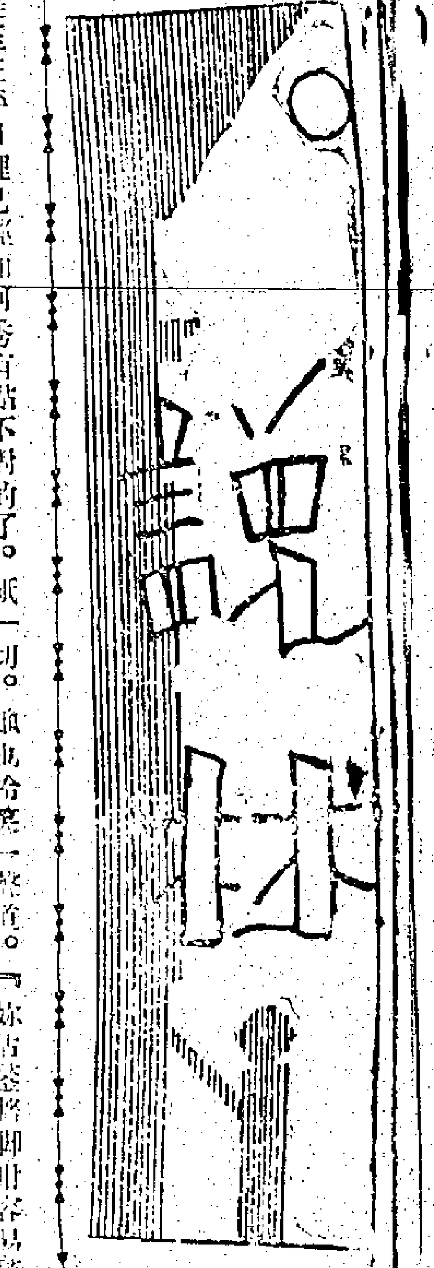

醋風波

秘艷小說　（五五）　•曼郎•

美玉在平日裡已經和阿秀有點不對的了。祇因同在鷄鳴醫療院工作。生怕鬧出意見。大家的飯碗都保不住。故此強自忍耐下去。如今她得着這個機會。又瞧見阿秀倖倖的樣子。也就用一種冷嘲熱諷的態度向她『唔』了一聲說。『妳估眞係有資咩』。阿秀出來的時候。早已悶着一肚子氣。如今給美玉向她冷嘲熱諷起來。自然也不輕易放過她。所以回身行前幾步。挺起胸膛對美玉問道。『什麼有資與有資呀。哀哀的。人家沒有喜歡妳。妳却走來當人賴厚的罷了』。渝渝見她們兩人竟然鬧出口角。因爲這事阿秀沒有牽連自己身上。她便不好參加這個小小的舌戰啦。但美玉和她感情比阿秀好得多。所以她們兩人無形中成立了一個同盟。她一方面裝做叫止美玉。一方面却向阿秀單單打打的說道。『肆也咁粼呀。而家妳不如去見阿紹吧』。渝渝這兩句話暗中是譏諷阿秀發怒的。阿秀是個善於口角的人。對於渝渝所說這兩句話。心裡早已明白一切。她也冷笑一聲道。『妳估整將腳咁容易嚟。整完一個又一個』。阿秀這番話。分明是嘲諷渝渝整過了兩個上海姑娘的腳。這回又想整她的腳腳。渝渝被她這樣的嘲諷。那有不發怒的道理。因此到了這時候。她不能不正式加入這個舌戰圈了。她們三個在戲院的側門附近。妳一句罵來。她一句罵去。不久就引動很多的途人在那裏觀看。有些無賴少年。還從中慫恿着她們。不是說這一個不夠。便是說那一個給人家罵翻了。所以她們三個越罵越起勁。看着差不多大家都要動武起來。忽然戲院散場了。那些觀衆一哄的從戲院跑了出來。他（她）瞧見橫門處有三個摩登女郎同在一起發生口角。並且相罵的說話。有此是牽涉及靚仔紹方面的。大家少不免也站在一旁趁趁熱鬧。有些人背地裡說道。『這幾個都是戲子寨呢。你睇。她們所罵的。都是說及靚仔紹的呀。這大概是因爲追仔，至到呷起醋來的吧』。又有些人似乎替她們三個很可惜的說道。『這樣漂亮的女子。却當衆對罵。眞個有失斯文啦』。閒人們這樣私自談話。她們三個却儘管大罵特罵。後來罵到街上的站崗警察也知道了。他以爲這裡發生什麼事故。便急忙跑過來干涉。及至看見這三個摩登女子當街對罵。祗得好言的勸鬧她們。阿秀還一手挽着手袋。一手指着美玉和渝渝兩人所站的地方罵得吐沫四濺。弄得那個警察也左右爲難。【未完】

佗城劫獄記

奇情小說　（九）　•鄧鐵焉•

貪官汚吏。更嫉之如仇。見鄉農終歲勤勞。所獲十之五。歸之於地主。十之三。獻之於官中。所餘不過十之一二。而耕田之資。耕耘之需。皆取給於是。農民所獲。雖年豐亦不能自給。長風甚憐之。慨然曰。使我有當政之日。必爲汝償除苛政也。長風既日與農夫野老遊。民間疾苦。知之甚深。有不給者。輒助之。以是枕畔之金。未數月而盡磬。長風亦泰然處之。安之若素。從未以一字告其父。即戚友亦未嘗告貸。至是。窘甚。更無資沽酒。乃陳書朗誦。多讀而疲。則倒臥榻上。作長日之眠。有時且忘其饑渴。終日滴水未嘗下咽。韓氏雖不舉火。亦無所怨。一日。啓破甑。欲爲長風治飯。又覩紙幣一束在焉。數之可千餘金。倍於疇昔所得。韓氏驚喜交集。以告其夫。長風亦以爲奇。嘆曰。異哉。是豈天雨之耶。然天道無言。又烏知我之窮也。韓氏曰。以吾觀之。殆必有戚友知吾家窮而暗助之者。長風笑曰。天下焉有如是好俠者耶。抑吾之戚友皆勢利中人。又孰肯以金暗投於海中者。韓氏曰。果爾。君意此金適從何來。長風曰。是必有憐我之貧而濟之者。但彼既匿名。我亦不必窮詰。惟先取以沽酒可矣。韓氏爲之沽美酒。市佳肴歸。長風又欲聚野老鄉農與之暢飲。以此輩雖椎魯無文。而天眞未泯。且然可推心置腹。蓋忘利害之見。相交既久。且有赴湯蹈火而不辭者。是時鄉農每得長風施與。助其農事。感之不忘。則有爲之效死者。長風笑曰。吾一生輕財。此亦行吾心之所安耳。既得錢二次巨金。依然以之濟其貧乏。會無所惜。韓氏以貧時。一錢莫展。生行無門。則勸其夫稍稍惜之。毋再揮金如土。長風曰。必如是。吾心乃安。【未完】

雜錦

地中海的火藥味

—•雷斤•—

英國從來是掌握着地中海與紅海的霸權。然而在意阿戰爭結束以後。英國在那兩處的地位。都要受着很嚴重的威脅了。英意在地中海爭霸的尖銳化。年來時緊時弛。地中海對於英國很重要的。就是意大利也未嘗不引爲同情。可是意大利也視地中海是她的生命線。彼此角逐着相持不下。就是這回意大利正式參戰的遠因。結果大家惟有訴諸武力來尋求解決。

英國是一個島國並且是一個工業十分發達的國家。她所需要的糧食和原料。都得依賴海外的供給。因此安全的航線。對於英國是不可或缺的。而且英國領土衆多。散佈在地球表面的各處。爲要收政治經濟與文化溝通與統一的功效。更不能不依賴安全的航線來維持。而所謂安全的航線。就是需要從地中海經過。

從十八世紀以至今日。英國就致力於這條航線的經營。她先後在地中海西端的直布羅陀。地中海中途的摩太爾島。地中海和紅海相連接的蘇彝士運河區域。紅海南端出口處的掊利姆島。建設重要堅固的軍事根據地。這就是保障這條航線的安全事實了。她又曾經流過了不少的血以消滅足以威脅這些地方的勢力。才得到今日。這回意大利在地中海給她搗蛋是她參戰後的所必取的手段。英國的艱難日子終必眞的來臨了。

其實。英國在地中海和紅海地位之受到威脅實有遠因存在的。而其顯著的情勢却以近十年來爲最。意大利成爲一個統一的現代國家不過是近來五十餘年的事。在瓜分非洲的時候。她還未有參加的資格。一八八九年她佔有了紅海南岸的埃利棄亞。一九零五年得到了非洲東部的索米利蘭。一九一二年佔據了非洲北部濱地中海的利俾阿。同年又佔領了地中海的愛琴島。但直至一九二四年這些才被國際正式承認爲意大利的領地。而這些意大利的屬地又都是不足以威脅任何鄰近的區域的。然墨索里尼執政以來。竭力擴充全國的軍備。尤其是地中海各領地的武裝化。這自然不能不引起英國人對意大利的諸般懷疑。謹愼對意大利的防範。惟有採取更有效的抵制政策。

把這種政策分析起來。第一就是英土先行諒解與互惠條約的修訂。英土諒解後無疑地就增厚了保障蘇彝士運河區域的安全力量。英土地中海協定是純粹爲着對付意大利的。英國於是協力協助土耳其的復興。其次英國和希臘的邦交敦睦運動亦有同樣的用意。巴爾幹的苟安局面完全由英國苦心努力所維持。第三。英國加強摩德太島的攻衛實力。顯然是監視意大利在地中海的行動自由的。並且在地中海東端的賽普勒斯島設防。更是提防着意大利從愛琴島侵襲蘇彝士的不幸的意外。如果要英國毫無條件地放棄以前的努力。那簡直是廢話而已。

墨索里尼成了希特勒的尾巴

（三）　•鹿玲•

墨索里尼韜晦了很久了。可惜。意大利雖是一個新興的國家。而論海軍力量也相當強大。不把軍備來分散。墨索里尼不能不認定這個千載一時的機會。失去不能再有。這回的參戰。則明眼人早已看透是沒法可以彌縫或壓止的。

可是後來希特勒的勢力漸漸膨脹。他毛羽已豐。不甘老是追隨着獨裁者老前輩墨索里尼的後背。他要迎頭趕上。在一九三八年三月。他未得老搭檔黑衣首相的同意。把大軍開入維也納。爲希特勒所迫的墨索里尼。不得不於希特勒動手之前廿四小時。而表示贊同了。結果。希特勒把整個的奧地利握在手中。而墨索里尼只獲得由柏林發出的『墨索里尼。我將永遠不忘你的所做的事』。麥敷語絕不能瀰際的謝電。

希特勒愈來愈兇。一九三八年九月。他又遣兵捷克了。墨索里尼知道德國統治了捷克。即是統治巴爾幹。巴爾幹是黑衣首相平日所視爲禁臠的。但他竟無法制止他平日視爲軟弱而暴亂的沒有受過訓練的夢想家的野心。他這時才開始感到他無力操縱這個不可輕視的小鬍子。【未完】

可憐宵

（二五）　•若耶•

紹文大笑。而稱死罪。矢言冒昧之由。實出於愛。愛嫂甚摯。故忘於禮。然其事雖褻。而其心可原也。姆嫂笑焉而不深究。然心也。景珍嗔曰。『誰爲汝嫂。得勿亂稱』。紹文以其貌復怒容。且笑。則其怒者僞也。遂揖揖言曰。『然則卿汝若何』。景珍媚睨不答。紹文知其無怍。乃膩呼卿卿不再。景珍旋曰。『弄思君之卿我。我恐不任。君之卿卿。盡在彼間也』。微睨四姑娘之座。紹文赧然曰。『如是。吾當姊汝。我年較少於汝。汝當弟我。嗟乎。吾生而孤。無兄弟姊妹之親。時思若逢天之憐。予我以愛姊。使之疼惜我。寵眯我。時時親我。則我之幸加之我者。則我當俯首恭侍。聽命於粧台。詎終無之。今汝肯爲我姊氏。而以疼惜寵眯其受妹妹之責罵撻伐而不辭矣』。景珍笑曰。『駭哉汝也。汝向阿姊乞憐耶。羞煞耶』。紹文乃曰。『姊允我矣。許我爲弟矣。後當勿悔』。於是肆爲笑謔。言說不避。一闋既終。衆賓相從歸座。二人猶擁攤不釋。一衆許其忘形。咸投視於其身。四姑娘尤大妬。旋二人自覺忘形。赧然歸座。四姑娘睨視之。尤數視景珍。景珍若無所睹。介於其間。由妬而談笑自若其故。紹文則誠然周旋。乃顧左右而言他。會樂聲復作。紹文乃請四姑娘起舞。思以溫柔手腕。以解四姑娘之惑。四姑娘殊不欲多留。是使紹文與景珍之間。多接觸之機會。杜漸防微。情乃不甚。不則紹文倜儻哥兒。婦子接之。誰則不悅。苟防範稍疏。我其危矣。乃自言已倦。請早歸。不欲旋繞爲難。紹文雖不甚願。以景珍之於我。總有意結。便衛主之。一讚功虧。難免不有所惜。第又不能拂逆四姑娘之意。而衛斷吾之用心。於是唯唯從之。且顧謂景珍曰。『金太太。其亦歸歟』。景珍笑曰。『然。君自歸去。吾留此笑矣』。『請俱行』。四姑娘問語。尤蓄怒於心。惜不言。三人既出。紹文在車至。並騎而馳。紹文中坐。景珍與四姑娘分據其旁。左南威。右兩子。紹文幽視微笑。自引爲樂。景珍常挑與紹文語。滔滔汨汨。口如懸河。四姑娘愈不可耐。然轉念嫂氏之睨就。或未知我與紹文之間。其關係已超出友朋之外。故敢以肆。吾當示之以暱。而絕嫂氏覬覦之意。於是僞稱背痒。若有微虫緣行衣裡者。囑使紹文爲我抓搔其背。紹文果不避人。引手入四姑娘衣間。而撫其肌。四姑娘又故吃吃笑曰。『文哥。吾使汝搔背。奈何汝探吾脅也』。（未完）

中醫一覽表

順德著名世傳婦兒全科專家 黎德珉 上午七至一時上海街四一八號 中華午後德輔道中一八〇號三樓

祖傳精醫 蠱脹 不論男婦十種蠱脹頭腦腳部新久腳症 彭智泉醫師 限日痊愈擔保斷根 醫所旺角亞皆老街十八號三樓

江門精醫 呂次韓 醫所旺角咸美頓街四號 二樓即上海街四〇六號轉左 上午在永樂街九十三號芝長春

佛山 鄧麗程 精醫瘰癧咳嗽婦科兒科 寓大道中式九零號式樓即江蘇酒家右便電話式陸五壹四

世醫 梁輝南 專醫白喉喉鵝 藥到病除 胎前產後婦科小兒全科吐血等症 寓油麻地新填地街四五號生生堂

順德世醫 阮星文 精醫喉科牙痰腳 癆症專家 寓灣仔軒尼詩道三式九號二樓

東華醫院十餘年醫席 鄭迪民 專科跌打喉科 大道西八十號二樓電話三一七〇七

呂楚白 晨八時半至九時半下午三時半至六時在濟仁生堂枝店 早十時至二時半在威靈頓街仁生堂 孫男健芝在洛克道一百〇六號 授孫達廷在灣仔道仁生堂枝店

港澳 鄭仲衡 石輝 父子跌打 內外全科 跌打骨骱刀傷炮火傷雜症 總醫務處：澳門白眼塘街四號二樓 分醫務處：香港灣仔士敦道五一號二樓

袁國榮醫 遺晶 夢遺精病 通痛遺濁 問症附郵即覆 大道西二〇七號

小唐赤溪門生 謝韶 孫謝明之 晨深水埗長沙灣道廣長春 午診威靈頓街聚珍號電話二六〇〇二

南海名醫 朱敏卿 男婦兒科喉科 寓文咸東街四七號電話三四四一六號 保同人啓

廣州國醫 鄺天存專醫 風溫熱病咳血 脚患 小兒痱積 胎前產後 腸胃雜病 寓中環永勝街即鴨蛋街八號

國醫 張仲璣 統理男婦兒科殘頑久大症 寓大道中壹百八十九號式樓

廣州 陳月樵 精理婦兒科 上午灣仔莊士敦道八四號 下午中環結志街廣和堂

廣州中醫 范國金 內科 外科 醫務所大道中二八二號地下 電話式式陸捌柒號

遷移啓事 濟世鴻 寓大道西四十號 太安堂電話式柒伍零捌

順德世醫 陳少庭 精醫小兒科婦科眼科 咳症喉症 上環大馬路三百八十號世和堂藥局（電話二五五一二）住宅（電話二七八一三）

伯壇弟子 何礪予 東華醫院十餘年醫席 大道西二九一號岐和堂電話二六四二式

盧宗強 專醫 大熱久 熱病內傷咳血 館設德輔道中二百六十壹號二樓電話三三二五零

東莞世醫 周樹勳 現任聯合運輸公司香港知行中學東莞民生中學常年醫席 治疹專家 寓旺角亞皆老街陸玖號上池春電話伍柒柒式式

劉翰生 專醫婦兒喉證癆 痳痘 全科 統理內外 寓軒鯉詩道二六五號二樓 上午十時至一時大道中大德堂

詹保黎 內科精醫肺癆咳血吐血肝胃腎病 婦兒科 寓德輔道中肆拾陸式號樓）電話式伍叁陸式）

眼醫 梁朝浦 梁家維父子醫 生精醫眼科喉科男婦兒科方脈 原日在灣仔廿餘年現寓中環電車路壹式叁號式樓

世醫 董澤芸 寓旺角彌敦道陸式零號樓上由橫門大利公司內上

陳慶祥 四代兒科專家 醫寓油蔴地廟街一八六號良心堂

粉紅粉綠的老友們千萬留意 治毒專家 高祺生 醫務所路克道九十七號

趙偉男 廣州市衛生局考選註册牟手醫內傷吐血咳嗽奇難病日久頑症婦女暗病天行疝症 寓文咸東街玖拾玖號誠和堂電話二肆肆捌壹

黎琴石 內外科精醫咳症血症兒科 寓中環閣麟街式號式樓電話式叁捌肆 名驗 止咳丸 發行 雙料伍毫 單料叁毫半

溫梓良 遷寓威靈頓街叁拾壹號式樓

澳門 劉澤民 前歷任粵方便醫院醫席 崇正善堂 鏡湖醫院醫席 現上午在中環角偷街四拾式號人和堂 下午灣仔濟克道叁捌式號式樓應診

名醫 李鈺琳 精醫陰症瘰癧肺脹癆咳瘡科喉科 會任台山監獄醫官 廣州光華醫院醫席 寓港大道西四一號

溫熱名醫 趙邦尊 調元堂醫務所永樂街一〇一號

廣州國醫 佘藻芬 寓德輔道中二七一號三樓 電話：二六五二七

陳慶保 遷寓堅道一百二拾六號 電話式叁陸伍玖

佛山世醫 陳日臨 專醫男女小兒內科兼喉科眼科 上午在大道西四十四號人和堂內 下午在大道中五十一、二號本寓

梁守中 醫務所昭隆街十七號二樓 上午八時至十一時在荷里活道子元堂藥局 擅醫溫病壞症及鼓脹臌婦科兒科喉科等症

眼科 周日初 祖傳五代專精醫眼部全科 上環大馬路二百九十六號二樓 分館灣仔大道東六十八號二樓

哮喘專家 孔秩池 統理男婦兒科 特製哮喘散保證立愈永無復發 診所廣杏林德付道西一百五拾七號電話六式式式零

黃彪 寓威靈頓街十叁號壹百式號式樓電話式〇〇五

盧德民 傘手醫兒科 盧德威 痳痘喉科術科 專醫腫毒症久咳咳血婦女經病 寓灣仔譚臣道一百零四號二樓 東方戲院對面

趙鶴琴 男授 樂民 寓大道中七十式號A二樓雲裳公司樓上（電話三四〇一五）

順德大良 陳漢楨 內科婦科兒科 醫務所大道中式百六拾四號式樓

區偉儒 精醫溫病肺病咳血腸紅婦兒科癆症等症 寓上環荷利街六號二樓 即中央戲院對正之街電話二五四一叁

擅醫肝腸胃病肺癆咳嗽 廣州名醫 鄧仲明 醫務所大道西三八七號萬春堂近太平戲院電話三一七三八

佛山著名 兒科溫玉書 醫寓上環荷利街八號二樓 即梁國英藥局左便

廣州洗基常駐 鄧秋眉婦兒專科 大道西九十號二樓電話三壹三九四（高陞戲院斜對面）

陳灌園 精醫婦科兒科哮喘眼科跌打瘰癧痔瘡 油蔴地上海街壹叁陸號二樓

南海九江 關學湖 寓上環廣源西街八號二樓

廣州 盧耀民 擅醫數年久咳 咳血喉科 寓德輔道中五十五號二樓

老醫 周植芝 專醫男婦癆內傷暑溫霍亂 統辦大熱 灣仔莊士敦道福生堂 英京酒家右鄰電話式叁式捌柒

楊公提 大小方脈精醫內傷吐血咳嗽喉科 甜尿花毒 寓大道中即中環街市斜對面百二零十號二樓

佛山 黃天如 寓和興西街第二號二樓即發街對面

平地名醫 黃宗勉 寓沙街全安堂電話三叁六二五

李道存 精理男婦小兒內外全科喉科 寓旺角廣東道一〇九三號又旺角道三十號廣生堂電話五六七六六

梁雨田 精醫溫病喉症 寓中環永樂街拾壹號式樓

儒醫 羅玉階 痳痘科男婦兒內外科 寓油蔴地上海街三百四拾五號上大人藥局電話五六四二四

張仁端 內外全科 寓大道西九十壹號二樓近大笪地口由拳記洋貨舖面登樓

黎庇留男 黎少庇 精醫肺癆咳血糖尿腎病全愈 謝樂費從廉 擺花街四十四號B受

鄭岳生 統理白喉鵝喉科 當面見功 德輔道西一〇五號

盧崇山 專醫內傷咳血心胃氣痛痲痘喉科 婦兒內外全科 醫寓灣仔洛克道二壹四號▲電話三三八〇八

李典三 大道西八四號永康堂電話三式六九四

新會潮連 陳古若 針療耳目獨家秘法 統理男婦內外全科 遷寓文咸東街五十九號二樓電話二三零零零

鄭達湖 專醫跌打喉科 寓中環永吉街廿壹號中光走頭店內電話二壹六壹七

廣州老醫 劉甦民 精醫男婦兒一切主要科 寓德輔道中一百四十號二樓由橫門上

名醫 陳守仁 專醫痔科 寓干諾道中七十號二樓▲電話：二二六五一

老醫麥玉庭授女 麥小梅 廣州市政府衛生局第二期首選 精理婦兒全科 寓德輔道西一百九十九號三樓電話三一八〇一

陳秉初 白喉鵝喉專科 喉科陳秉初三十餘年老醫館向在香港永樂東街一百二十一號二樓 專醫白喉鵝喉各症及秘製經驗喉藥發售 百發百中萬試萬靈 大有起死回生之功 用過此散者方知其神妙

黎翰庭 常駐上環□科 拾號式樓 即梁國英左便街 電話叁叁壹七七

佛山 吳桃村 精醫溫病男婦小兒內傷外感全科 寓文咸東街三三號（梁國英藥局樓上）電話二四五八一

程祺芬 精醫兒科 統理男婦內外全科 寓油蔴地廟南街六十八號杏林堂（即街市對面）

楊伯南 前澳門同善堂醫席 治小兒男婦內外全科眼科咳血吐血鵝喉白喉 遷旺角亞皆老街九壹號瑞和堂

羊吊專家 楊以文 包愈羊吊痧 秘製獨步羊吊散一服見効 荷李活道二零七號二樓

佛山 鄧麗程 精醫痲瘋咳嗽久熱不退男婦兒科 寓大道中式九零號 電話式六五壹四

鴻雲專醫眼科 寓：⊖灣仔莊士敦道一七四號鴻雲藥局 ⊜灣仔道一〇七號二樓 ⊜灣仔道一四三號鴻雲藥局

東華醫院十餘年醫席 謝端甫 醫寓大道中一八號式樓 電話二四二式壹

佛山 鄭楚樞 專醫外科性病 喉 寓大道西十一號二樓 即香港酒家對面

廣州河南 張定安 定安草堂醫 肺癆咳血兒科痲痘婦科偏枯花毒 寓深水埗荔枝角道九十七號

黃石公 廣州世醫 喉科專家 深水埗荔枝角道式百八十一號

粵台名醫 李瑤 統理全科 永樂西街二〇二號電話二七九八一號

眼喉科 韓子銘 專家 眼科成績經驗廿年 白喉危症可保安寧 油蔴地廟南街一三五號

廣州 梁耀文 婦兒專科 寓旺角上海街五一九號二樓 每晨九時至一時在德輔道中佐榮堂電話二三〇三五

白喉鵝喉專科 發明秘製 梁少俶 起死回生白喉全藥水 每樽式元 此藥水確活人萬千且收效迅凡喉症合用有止痛化毒喉散發售 ▲醫寓德輔道中叁壹伍號式樓

楊若衡 寓大道西三百零壹號式樓電話式式叁五四 二時至五時在南北行街天佐堂電話二式四六〇 逾時不候 自著傷寒正病發兌

廣州 董惠民方脈 擅醫心胃氣痛 深水埗基隆街三六號杏林春 並在芝街同濟堂電話五六六七

華字日報
Chinese Mail
WAH TSZ YAT PO, LTD.
& 10, Wellington Street,
HONG KONG
CHINA.
Cable address:—WAHTSZPO
Telephone { Business Dept. 30287 / Editorial Dept. 30849
P. O. Box No. 100
每份零沽肆仙
4058 JULY 2ND 1940

包必應
發冷丸
除瘧治 服後作
退虛補
假防提

紅金龍香烟

本港郵政局佈告

入口船期

郵政總局截收郵件時間表

往廣州灣埠船期

往安南西貢船期

航行迅捷

和發成公司謹啟

廣州灣船期（不論定期幾號）

濟華輪船公司華人經理處啟

特別注意

太平洋行輪船廣告

㊀羅省巴拿馬紐約波士頓（每月開行一次）

㊁羅省舊金山域多利溫哥華美洲等埠（每月開行一次）

㊂小呂宋檳榔嶼高頓北等埠

香港太平洋行辦房謹啟

太古輪船公司告白

（甲）汕頭・廈門・上海・青島・烟台・威海・天津・牛莊
（乙）廣州灣・北海・海口
（丙）海防
（丁）西貢・暹羅・新加坡
（戊）石叻・巴生・庇能

太古輪船公司謹啟

同安輪船公司船期

東安 西安 來往港澳

同安輪船有限公司啟

渣甸輪船公司告白

往汕頭上海青島烟台大連
往神戶及大阪
往星架坡庇能吉打
往山打根
往海防

澳門港
泰山 交通 輪船

泰生輪船有限公司謹啟

花旗總統輪船公司

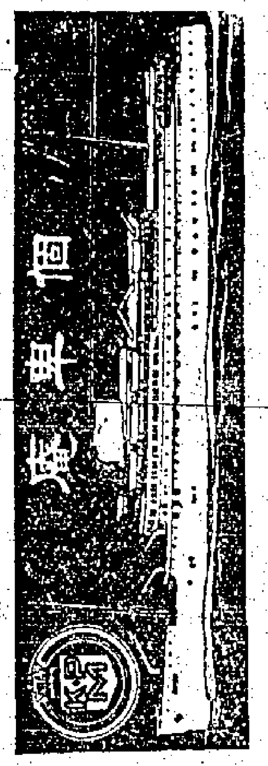

濟華輪船公司華人經理處啟

巴拿馬航業公司

往羅省巴拿馬波士頓紐約等埠

總經理天祥洋行啟

太古藍烟囱輪船

（一）上海・星架坡・倫敦・利物浦
（二）檳榔嶼・加拿大・歐洲
（三）小呂宋・澳洲

太古洋行謹啟

捷順船務公司

前往上海

捷順船務公司啟

美國總統輪船公司

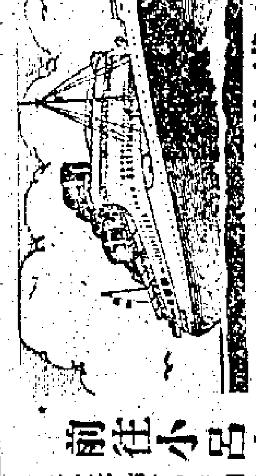

前往小呂宋

香港廣州灣赤坎埠船期

順昌公司啟

省港澳輪船公司

泰山 金山 來往港澳

JAVA・CHINA・JAPAN・L.B.J.

渣華中國日本輪船公司

濟華輪船公司華人經理處啟

常川 省港 廣州灣 赤坎 船期

往廣州灣

大有船務公司啟

大仿宋楷書字粒發售

香港大仿宋鑄字公司啟

香港天祥洋行代理直隸開灤礦務總局廣告

將南洋石叻庇能大船客票價目

客票經理人

全啟

何道庄

華字日報小廣告欄

每段 登三天 收費一元

招頂或賣樓

紙廠招頂

教授

請鑲牙師

徵求

請紡織師

遺失存欵摺

徵租二樓

頌歷宣言由表

報界公社啟事

中華民國廿九年七月一日

非啡 二角

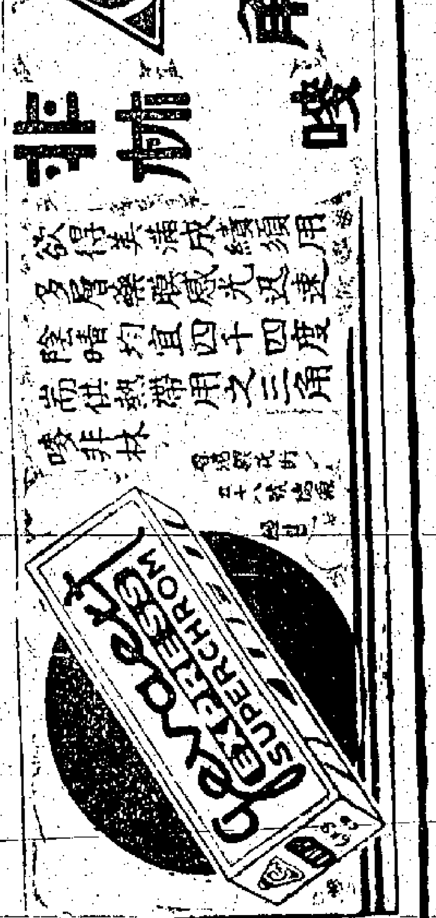

三明

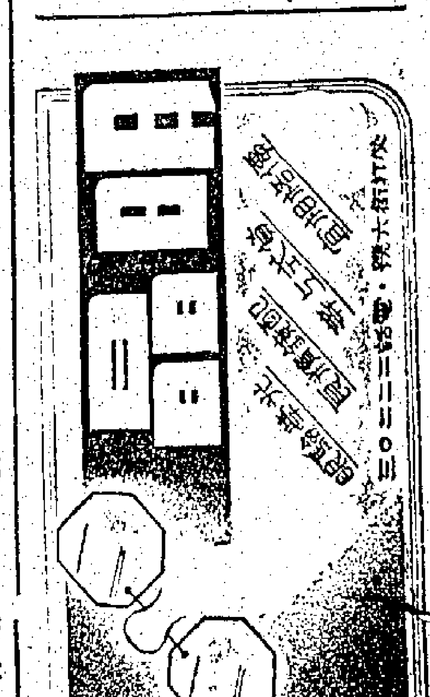

飛鷹